SÍNTESIS CIUDADANA

EXPEDIENTE: **INFOCDMX/RR.IP.4226/2023**

Sujeto Obligado: Organismo Regulador de Transporte

Recurso de revisión en materia de acceso a la información pública

¿CUÁL FUE LA SOLICITUD?

El recurrente solicitó respecto del CETRAM Periférico Oriente:
1.- Informe de estado estructural;
2.- Última visita de la Secretaría de Gestión Integral de Riesgos y Protección Civil y los documentos del registro; y
3.- Copias digitalizadas de los dictámenes estructurales.

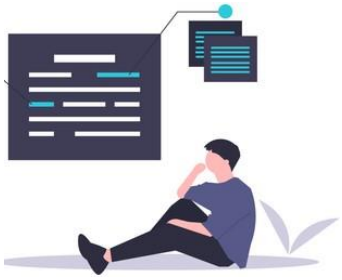

¿DE QUÉ SE INCONFORMÓ EL SOLICITANTE?

Por la entrega de información incompleta y porque la información no corresponde con lo solicitado

¿QUÉ RESOLVIMOS?

Modificar la respuesta del Sujeto Obligado

CONSIDERACIONES IMPORTANTES:

Palabras clave: CETRAM, estructural, registro, riesgos, protección y dictámenes.

COMISIONADA PONENTE: LAURA L. ENRÍQUEZ RODRÍGUEZ.

GLOSARIO

Constitución Local	Constitución Política de la Ciudad de México
Constitución Federal	Constitución Política de los Estados Unidos Mexicanos
Instituto de Transparencia u Órgano Garante	Instituto de Transparencia, Acceso a la Información Pública, Protección de Datos Personales y Rendición de Cuentas de la Ciudad de México
Ley de Transparencia	Ley de Transparencia, Acceso a la Información Pública y Rendición de Cuentas de la Ciudad de México
Recurso de Revisión	Recurso de Revisión en Materia de Acceso a la Información Pública
Sujeto Obligado	Organismo Regulador de Transporte
PNT	Plataforma Nacional de Transparencia

Calle de La Morena No. 865, Local 1, "Plaza de la Transparencia", Col. Narvarte Poniente,
Alcaldía Benito Juárez, Ciudad de México.
Teléfono: 56 36 21 20

RECURSO DE REVISIÓN EN MATERIA DE ACCESO A LA INFORMACIÓN PÚBLICA

EXPEDIENTE:
INFOCDMX/RR.IP.4226/2023

SUJETO OBLIGADO:
Organismo Regulador de Transporte

COMISIONADA PONENTE:
Laura Lizette Enríquez Rodríguez[1]

Ciudad de México, **a nueve de agosto de dos mil veintitrés**[2]

VISTO el estado que guarda el expediente **INFOCDMX/RR.IP.4226/2023**, relativo al recurso de revisión interpuesto en contra del Organismo Regulador de Transporte**,** este Instituto de Transparencia, Acceso a la Información Pública, Protección de Datos Personales y Rendición de Cuentas de la Ciudad de México, en sesión pública resuelve **Modificar la respuesta del Sujeto Obligado**, conforme a los siguientes:

I. A N T E C E D E N T E S

1. Solicitud de Información. El cinco de mayo, la parte recurrente presentó una solicitud de acceso a la información, misma que se tiene por recibida oficialmente el ocho de mayo, a la que se le asignó el número de folio **092077823003321**, mediante la cual, requirió:

> **Descripción de la solicitud:**
> Solicito un informe detallado del estado estructural que guarda el CETRAM Periférico Oriente, indiquen cuál fue la última visita de la que tienen registro por parte de la Secretaria de Gestión Integral de Riesgos y Protección Civil y exhiban los

[1] Colaboró José Arturo Méndez Hernández.
[2] En adelante se entenderá que todas las fechas corresponden al año dos mil veintitrés, salvo precisión en contrario.

documentos que den registro de la visita así como de las condiciones del lugar. Bajo este mismo contexto, solicito envíen copias digitalizadas de los dictámenes estructurales del director responsable de obra, en la que se certifica que dicho CETRAM está en condiciones de operar de forma correcta, sin que exista algún tipo de riesgo estructural o que se encuentre en alguna zona de riesgo. [*Sic*.]

Medio para recibir notificaciones:
Sistema de solicitudes de la Plataforma Nacional de Transparencia

Formato para recibir la información solicitada:
Electrónico a través del sistema de solicitudes de acceso a la información de la PNT

2. Respuesta. El diecinueve de mayo, el sujeto obligado notificó a la parte recurrente la respuesta a su solicitud a través del oficio ORT/DG/DEAJ/2562/2023, de diecinueve de mayo**,** signado por el Director Ejecutivo de Asuntos Jurídicos mediante el cual le comunica lo siguiente:

[…]

De la lectura a las solicitudes antes transcritas se advierte que tienen estrecha relación entre sí, ya que existe identidad de sujeto obligado del que requieren la información (**Organismo Regulador de Transporte**), asimismo las solicitudes versan sobre lo mismo (***Solicito un informe detallado del estado estructural que guardan los CETRAM Barranca del Muerto, Buenavista, Tacuba, Tacubaya, Tepalcates, Huipulco, Periférico Oriente, Politécnico, Potrero, Puerto Aéreo, Central de Abasto, Coyuya, Mixcoac, Santa Martha, Deportivo Xochimilco, Dr. Gálvez, Universidad, Xochimilco, Tláhuac, indiquen cuál fue la última visita de la que tienen registro por parte de la Secretaria de Gestión Integral de Riesgos y Protección Civil y exhiban los documentos que den registro de la visita así como de las condiciones del lugar. Bajo este mismo contexto, solicito envíen copias digitalizadas de los dictámenes estructurales del director responsable de obra, en la que se certifica que dicho CETRAM está en condiciones de operar de forma correcta, sin que exista algún tipo de riesgo estructural o que se encuentre en alguna zona de riesgo.***), por lo que resulta inconcuso que existe conexidad en la causa, motivo por el cual con fundamento en el artículo 53 de la Ley de Procedimiento Administrativo de la Ciudad de México de aplicación supletoria conforme al artículo 48 fracción III de la Ley de la materia, se contestan de manera conjunta las solicitudes de información pública citadas con anterioridad en el tenor siguiente:

Se emite respuesta con fundamento en los artículos 6 inciso A, fracción I de la Constitución Política de los Estados Unidos Mexicanos; 2, 6 fracción XIII, XXV y XLII, 8, 21, 24, 208 y 211 de la Ley de Transparencia, Acceso a la Información Pública y Rendición de Cuentas de la Ciudad de México; así como del "**Decreto por el que se crea el Organismo Público Descentralizado, denominado Organismo Regulador de Transporte**", publicado en la Gaceta Oficial de la Ciudad de México el pasado 4 de agosto de 2021, en el que establece la creación del Organismo Público Descentralizado de la Administración Pública de la Ciudad de México denominado Organismo Regulador de Transporte.

Al respecto, el artículo 1º del Estatuto Orgánico del Organismo Regulador de Transporte publicado en la Gaceta Oficial de la Ciudad de México el 3 de septiembre de 2021 establece lo siguiente:

[Se reproduce]

Calle de La Morena No. 865, Local 1, "Plaza de la Transparencia", Col. Narvarte Poniente, Alcaldía Benito Juárez, Ciudad de México.
Teléfono: 56 36 21 20

A efecto de emitir pronunciamiento, se turnó su solicitud de información pública a la Dirección Ejecutiva de los Centros de Transferencia Modal, por ser el área competente para darle atención, quien, de acuerdo a sus facultades y competencias, mediante oficio ORT/DG/DECTM/SPE/0100/2023, emitió la siguiente respuesta:

"Al respecto, me permito indicar que, las características de los Centros de Transferencia Modal, enlistadas en los Lineamientos para la Administración, Operación, Supervisión y Vigilancia, establecen lo siguiente:

*"**XI.** Centro de Transferencia Modal (CETRAM): El espacio físico que forma parte de la infraestructura urbana, donde confluyen diversos modos de transporte terrestre de pasajeros, destinados a facilitar a las personas el transbordo de un modo a otro para continuar su viaje, estableciendo como origen-destino el servicio público de transporte de pasajeros en cualquiera de sus modalidades; (...)*

***XXVI.** Infraestructura: Conjunto de elementos con que cuenta un CETRAM, que tiene una finalidad de beneficio general, y permiten su mejor funcionamiento vial o imagen visual;" (sic).*

*Por lo que, considerando la definición de Infraestructura, le informo que los CETRAM mencionados **NO cuentan con alguna infraestructura o construcción que implique un dictamen estructural**, por parte de la Secretaría de Gestión Integral de Riesgos y Protección Civil u otra autoridad, ya que en la superficie asignada no cuentan con alguna cimentación, elementos de carga ni con área construida que implique la realización de una **Constancia de Seguridad Estructural**, al no entrar en los tipos de construcciones del **grupo A y subgrupo B1**, tal y como lo especifican los Artículos 71 y 139 del **Reglamento de Construcciones para el Distrito Federal** que se enuncian en su parte considerativa.*

Artículo 71.- Para las construcciones del grupo A y Subgrupo B1, a que se refiere el artículo 139 de este Reglamento, se debe registrar ante la Alcaldía correspondiente una Constancia de Seguridad Estructural, en la que un Corresponsable en Seguridad Estructural haga constar que dicha construcción cumple los estados límite de falla y de servicio prescritos en las disposiciones de este Reglamento y sus Normas.

Si la constancia del Corresponsable determina que la construcción no cumple con los estados límites de falla y de servicio, ésta debe rehabilitarse (reforzarse, repararse, recimentarse, entre otras) o modificarse para satisfacerlas.

Artículo 139: Para los efectos de este Título las construcciones se clasifican en los siguientes grupos:

(...)

Para fines de aplicación de las Normas Técnicas Complementarias para la Revisión de la Seguridad Estructural de las Edificaciones, las construcciones del Grupo A se subdividen en:

(...)

Caso 1: Edificaciones con altura de entre 30 y 70 m o con área total construida de entre 6,000 y 15,000 m2, ubicadas en las zonas I y II a que se aluden en el artículo 170 de este Reglamento;
Caso 2: Construcciones con más de 70 m de altura o con más de 15,000 m2 de área total construida, ubicadas en las zonas I y II; y

Calle de La Morena No. 865, Local 1, "Plaza de la Transparencia", Col. Narvarte Poniente,
Alcaldía Benito Juárez, Ciudad de México.
Teléfono: 56 36 21 20

Caso 3: Edificaciones de más de 15 m de altura o más de 3,000 m2 de área total construida, en la zona III; en ambos casos las áreas se refieren a cada cuerpo de edificio que cuente con medios propios de desalojo e incluyen las áreas de anexos. El área de un cuerpo que no cuente con medios propios de desalojo se adicionará a la de aquel otro a través del cual se desaloje.
(…)
Subgrupo B1:
(…)
Caso 4: Edificaciones con altura de entre 30 y 70 m o con área total construida de entre 6,000 y 15,000 m2, ubicadas en las zonas I y II a que se aluden en el artículo 170 de este Reglamento;
Caso 5: Construcciones con más de 70 m de altura o con más de 15,000 m2 de área total construida, ubicadas en las zonas I y II;
Caso 6: Edificaciones de más de 15 m de altura o más de 3,000 m2 de área total construida, en la zona III; en ambos casos las áreas se refieren a cada cuerpo de edificio que cuente con medios propios de desalojo e incluyen las áreas de anexos. El área de un cuerpo que no cuente con medios propios de desalojo se adicionará a la de aquel otro a través del cual se desaloje;

Caso 7: Construcciones anexas a los hospitales, aeropuertos o terminales de transporte, como estacionamientos, restaurantes, así como edificios destinados a educación media superior y superior.

*Derivado de lo antes expuesto, se entiende que, en los espacios que forman parte de los Centros de Transferencia Modal, predominantemente **opera la prestación del servicio público de transporte y tránsito de usuarios (andenes, arroyos, bahías)** y en relación a los antes referidos, **únicamente cuentan con módulos administrativos, los cuales son estructuras que no han sufrido modificación estructural alguna que implique alteración en su funcionamiento,** lo cual se aplica a dicho caso el **artículo 184** del Reglamento de Construcciones para el Distrito Federal, que a la letra dice:*

*"**Artículo 184.-** Las modificaciones en edificaciones existentes, que impliquen una alteración en su funcionamiento estructural, o un cambio en su uso y ocupación (cargas vivas) serán objeto de un proyecto estructural que garantice que tanto la zona modificada como la estructura en su conjunto y su cimentación cumplan con los requisitos de seguridad de este Reglamento. El proyecto debe incluir los apuntalamientos, rigidizaciones y demás precauciones que se necesiten durante la ejecución de las modificaciones, el mismo deberá ser avalado por un Corresponsable en Seguridad Estructural." (sic)*

*Aunado a lo anterior, de acuerdo al Reglamento de la Ley de Gestión Integral de Riesgos y Protección Civil en su **artículo 56 TER**, establece que, **"Cuando el aforo de los establecimientos mercantiles o inmuebles, sea menor a 50 personas y/o tengan una superficie menor a 100 metros cuadrados de construcción, serán considerados de bajo riesgo, por lo que no tendrán la obligación de contar con un Programa Interno, pero deberán cumplir con las medidas preventivas contempladas en la Ley y en este Reglamento".***

*Por lo antes expuesto, derivado de que el Centro de Transferencia Modal en comento **no cuenta con infraestructura que requiera un Dictamen Estructural** y la búsqueda en el archivo de la Dirección Ejecutiva de los Centros de Transferencia Modal, **no se cuenta con registro de visitas por parte de la Secretaría de Gestión Integral de Riesgos y Protección Civil y/o Dictámenes estructurales por un Director Responsable de Obra.***

*El presente se emite de conformidad con lo establecido en los **artículos 2, 4, 7, 8, 11, 13, 14, 24, 27 y 219** de la Ley de Transparencia, Acceso a la Información Pública y Rendición de Cuentas de la Ciudad de México, **artículos 19 y 21** del Estatuto Orgánico del Organismo Regulador de Transporte y las atribuciones conferidas a la Subdirección de Planeación y Evaluación en el Manual Administrativo del Órgano Regulador de Transporte hoy Organismo Regulador de Transporte."*

[…] [*Sic*.]

3. Recurso. El doce de junio el particular ingresó su recurso de revisión manifestando lo siguiente:

Lo que primeramente solicite a ese Organismo fue: "un informe detallado del estado estructural que guarda el CETRAM…", después, indiquen cuál fue la última visita de la que tienen registro por parte de la Secretaría de Gestión Integral de Riesgos y Protección Civil… así como de las condiciones del lugar.

Ahora, en vez de responder y enfocarse precisamente a lo que se le cuestionó, se dedicó a explicarme lo que es un Centro de Transferencia Modal y lo que significa la palabra Infraestructura. De igual forma, enlistó diversos artículos del Reglamento

Calle de La Morena No. 865, Local 1, "Plaza de la Transparencia", Col. Narvarte Poniente, Alcaldía Benito Juárez, Ciudad de México.
Teléfono: 56 36 21 20

de Construcciones para el Distrito Federal. Evidentemente, en ningún momento solicité que me diera tales definiciones, ni que enlistara artículos de un Reglamento.

Después de enlistar artículos y definiciones no solicitadas, concluye indicando que no cuenta con registro de visitas por parte de la Secretaría de Gestión Integral de Riesgos y Protección Civil y/o dictámenes estructurales por un Director Responsable de Obra.

Puntualizo lo anterior, en virtud de que en ningún momento me da un informe del estado estructural que guarda ese CETRAM. Ahora bien, si ese CETRAM cuenta o no cuenta con infraestructura que requiera de un Dictamen Estructural, eso no representa una limitante para que personal de la Secretaría de Gestión Integral de Riesgos y Protección Civil, les haga una visita por cualquier motivo. Es decir, el sujeto obligado no responde a la totalidad de la solicitud y me está dando información que no corresponde con lo que yo solicité.

Por las razones antes expuestas, solicito se aplique la suplencia de la queja, conforme a lo estipulado en el art. 151, párrafo segundo de la Ley de Transparencia Acceso a la Información Pública y Rendición de Cuentas de la Ciudad de México, y del mismo modo se aplique el recurso de revisión conforme a lo estipulado en el artículo 233 y 234 fracciones IV, V y XII de la misma Ley. [*Sic*.]

4. Turno. En la misma data, el Comisionado Presidente de este Instituto asignó el número de expediente **INFOCDMX/RR.IP.4226/2023** al recurso de revisión y, con base en el sistema aprobado por el Pleno de este Instituto, lo turnó a la Comisionada Ponente, con fundamento en lo dispuesto por el artículo 243 de la Ley de Transparencia, Acceso a la Información Pública y Rendición de Cuentas de la Ciudad de México.

5. Admisión. El catorce de junio, con fundamento en lo establecido en los artículos 51 fracciones I y II, 52, 53, fracción II, 233, 234 fracción II, 236, 237 y 243 fracción I de la Ley de Transparencia, Acceso a la Información Pública y Rendición de Cuentas de la Ciudad de México, **se admitió a trámite** el presente recurso de revisión.

En tales condiciones, con fundamento en los artículos 230 y 243, fracciones II y III, de la Ley de Transparencia, se pone a disposición de las partes el presente

Calle de La Morena No. 865, Local 1, "Plaza de la Transparencia", Col. Narvarte Poniente, Alcaldía Benito Juárez, Ciudad de México.
Teléfono: 56 36 21 20

expediente, para que, dentro del plazo máximo de SIETE DÍAS hábiles, contados a partir del día siguiente a aquel en que se practique la notificación del presente acuerdo, realicen manifestaciones, ofrezcan pruebas y formulen alegatos.

Con la finalidad de evitar dilaciones innecesarias en la substanciación y resolución de este medio de impugnación, con fundamento en lo dispuesto en el artículo 250, de la Ley de Transparencia, se solicita a las partes para que, dentro del plazo otorgado, manifiesten su voluntad para llevar a cabo una AUDIENCIA DE CONCILIACIÓN.

Misma notificación que fue realizada el veintiséis de junio por así permitirlo las labores de la ponencia.

6. Manifestaciones, alegatos y Respuesta Complementaria del Sujeto Obligado. El cuatro de julio se recibió, a través de la PNT y correo electrónico, el Sujeto Obligado presentó sus manifestaciones y alegatos a través del Oficio **ORT/DG/DEAJ/2913/2023**, del tres de julio, signado por el **Director Ejecutivo de Asuntos Jurídicos**, en donde comunica lo siguiente:

[…]

Calle de La Morena No. 865, Local 1, "Plaza de la Transparencia", Col. Narvarte Poniente, Alcaldía Benito Juárez, Ciudad de México.
Teléfono: 56 36 21 20

A efecto de atender las manifestaciones de la recurrente se turnó el presente recurso a la Dirección Ejecutiva de los Centros de Transferencia Modal, quien mediante oficio ORT/DG/DECTM/SPE/0134/2023 de fecha 30 de junio de 2023, de acuerdo a sus facultades, funciones y competencia informó:

*"...motivo por el cual, con la finalidad de dar cumplimiento a lo solicitado, me permito hacer las siguientes precisiones en alcance a mi similar con No. de oficio: **ORT/DG/DECTM/SPE/0100/2023.***

*Respecto al punto "Solicito un informe detallado del estado estructural que guarda el CETRAM", con base a las atribuciones conferidas en el Estatuto Orgánico del Organismo Regulador, así como su Manual Administrativo, se informa que, **no se tienen atribuciones para emitir informes detallados sobre estados estructurales de construcciones**, adicionalmente se informa que, personal técnico y de supervisión realiza recorridos de inspección, en los cuales no se ha detectado ninguna falla o anomalía que requiera una inspección en materia de seguridad estructural.*

*Es importante señalar que, son la Secretaría de Gestión Integral de Riesgos y Protección Civil, las unidades de Gestión Integral de Riesgos y Protección Civil de las Alcaldías, así como el Instituto para la Seguridad de las Construcciones los responsables de emitir los informes, opiniones y/o dictámenes respecto del estado estructural de las construcciones en la Ciudad de México, esto de conformidad con el **artículo 97** de la Ley de Gestión Integral de Riesgos y Protección Civil de la Ciudad de México, el cual en su segundo párrafo indica lo siguiente:*

*"**Artículo 97.** La Secretaría y las Unidades de Gestión Integral de Riesgos y Protección Civil de las Alcaldías elaborarán por sí o a petición de parte dictámenes u opiniones técnicas de Riesgo en la materia.*

<u>En los casos de seguridad estructural</u>, los dictámenes u opiniones técnicas de alto riesgo serán elaborados por el Instituto para la Seguridad de las Construcciones de la Ciudad de México en términos de su Ley y que previamente haya intervenido la Unidad de Gestión de Riesgos y Protección Civil de la Alcaldía.

En los casos en que no se actualice lo señalado en el párrafo anterior, serán elaborados por las Direcciones Generales de Obras de las Alcaldías o sus equivalentes." (sic).

Respecto a los puntos "indiquen cuál fue la última visita de la que tienen registro por parte de la Secretaría de Gestión Integral de Riesgos y Protección Civil y exhiban los documentos que den registro de la visita así como de las condiciones del lugar." y "solicito envíen copias digitalizadas de los dictámenes estructurales del director responsable de obra, en la que se certifica que dicho CETRAM está en condiciones de operar de forma correcta, sin que exista algún tipo de riesgo estructural o que se encuentre en alguna zona de riesgo".

*Derivado de una búsqueda exhaustiva dentro de los archivos que obran en la Dirección Ejecutiva de los Centros de Transferencia Modal, **no se encontró registro de visitas por parte de la Secretaría de Gestión Integral de Riesgo y Protección Civil y/o Dictámenes estructurales por un Director Responsable de Obra**, para el Centro de Transferencia Modal Periférico Oriente.*

*Así mismo, es importe indicar que, mediante **Acta No. UDPRA/193/2017**, se asignó a la entonces Coordinación de los Centros de Transferencia Modal, el inmueble ubicado en Avenida Tláhuac esquina Avenida Canal de Garay, entre las colonias El Vergel y La Esperanza, Alcaldía Iztapalapa, con una superficie de **15,042.40 metros cuadrados***

Calle de La Morena No. 865, Local 1, "Plaza de la Transparencia", Col. Narvarte Poniente,
Alcaldía Benito Juárez, Ciudad de México.
Teléfono: 56 36 21 20

de terreno y 5,704.10 metros cuadrados de construcción, para el uso, aprovechamiento y explotación; por tal motivo el Organismo Regulador de Transporte no cuenta con documentación referente al dictamen estructural por parte del DRO ya que se encontraba construido cuando fue asignado.

Así mismo se puntualiza, en el Centro de Transferencia Modal Periférico Oriente actualmente no se encuentran operando rutas de transporte, por lo cual, no existe ningún riesgo para usuarios, de igual forma el Reglamento de la Ley de Gestión Integral de Riesgos y Protección Civil en su artículo 56 TER, establece que, "Cuando el aforo de los establecimientos mercantiles o inmuebles, sea menor a 50personas y/o tengan un superficie menor a 100 metros cuadrados de construcción, serán considerados de bajo riesgo, por lo que no tendrán la obligación de contar con un Programa Interno, pero deberán cumplir con las medidas preventivas contempladas en la Ley y en este Reglamento".

Por otro lado, con fundamento en el artículo 243 fracciones II y III de la Ley de Transparencia, Acceso a la Información Pública y Rendición de Cuentas de la Ciudad de México, establece lo siguiente:

"Artículo 243. Interpuesto el recurso de revisión, el Comisionado Presidente del Instituto, lo turnará a los Comisionados Ponentes, quienes resolverán conforme a lo siguiente:

I. ...
II. Admitido el recurso, se integrará un Expediente y se pondrá a disposición de las partes, para que, en un plazo máximo de siete días, manifiesten lo que a su derecho convenga;
III. Dentro del plazo mencionado en la fracción que antecede, las partes podrán ofrecer todo tipo de pruebas o alegatos excepto la confesional por parte de los sujetos obligados y aquéllas que sean contrarias a derecho.

(...)."

En el presente caso se actualiza las causales de improcedencia establecidas en la fracción III del artículo 248 de la Ley de Transparencia, Acceso a la Información Pública y Rendición de Cuentas de la Ciudad de México, misma que se transcriben a continuación:

"Artículo 248. El recurso será desechado por improcedente cuando:

I. Sea extemporáneo por haber transcurrido el plazo establecido en la Ley;
II. Se esté tramitando, ante los tribunales competentes, algún recurso o medio de defensa interpuesta por el recurrente;
III. No se actualice alguno de los supuestos previstos en la presente Ley;
IV. No se haya desahogado la prevención en los términos establecidos en la presente ley;
V. Se impugne la veracidad de la información proporcionada; o
VI. El recurrente amplíe su solicitud en el recurso de revisión, únicamente respecto de los nuevos contenidos.

(...)"

Asimismo, el artículo 249 de la Ley antes citada prevé:

"Artículo 249. El recurso será sobreseído cuando se actualicen alguno de los siguientes supuestos:

I. El recurrente se desista expresamente;
II. Cuando por cualquier motivo quede sin materia el recurso; o
III. Admitido el recurso de revisión, aparezca alguna causal de improcedencia.

Calle de La Morena No. 865, Local 1, "Plaza de la Transparencia", Col. Narvarte Poniente,
Alcaldía Benito Juárez, Ciudad de México.
Teléfono: 56 36 21 20

(...)."

De la lectura a lo transcrito en líneas anteriores se desprende que mediante oficio ORT/DG/DEAJ/2562/2023 de fecha 19 de mayo de 2023, este sujeto obligado dio contestación a cada uno de los puntos solicitados por el particular, por lo que de ninguna manera se le negó la información requerida ya que se le hizo de su conocimiento que su solicitud de información había sido remitida a la Dirección Ejecutiva de los Centros de Transferencia Modal, por ser el área competente para dar atención a lo requerido.

Aunado a lo anterior, mediante oficio ORT/DG/DEAJ/2912/2023 de fecha 03 de julio de 2023 se emitió respuesta complementaria para el solicitante de información, a través del cual la Dirección Ejecutiva de los Centros de Transferencia Modal de acuerdo a sus facultades, funciones y competencias, señaló que en relación a *"...el sujeto obligado no responde a la totalidad de la solicitud y me está dando información que no corresponde con lo que yo solicité....."*, se emitió el oficio ORT/DG/DECTM/SPE/0134/2023, a través del cual se le dio la totalidad de la información al solicitante.

En efecto, se señaló que con base en las atribuciones conferidas en el Estatuto Orgánico del Organismo Regulador así como el Manual Administrativo, no se tienen atribuciones para emitir un informe detallado del estado estructural que guarda el Cetram Periférico Oriente, adicionalmente se informó que el personal técnico y de supervisión que se encuentra en el Cetram antes referido, realizan recorridos de inspección para garantizar la correcta operación del mismo, en las cuales no se ha detectado ninguna falla o anomalía que requiera una inspección en materia de seguridad estructural.

Asimismo, es importante señalar que son la Secretaría de Gestión Integral de Riesgos y Protección Civil, las unidades de Gestión Integral de Riesgos y Protección Civil de las Alcaldías, así como el Instituto para la Seguridad de las Construcciones son los responsables de emitir los informes, opiniones y/o dictámenes respecto del estado estructural de las construcciones en la Ciudad de México.

Por otro lado, se informó que de la búsqueda exhaustiva dentro de los archivos que obran en esta Dirección Ejecutiva, no se encontró registro de visitas por parte de la Secretaría de Gestión Integral de Riesgos y Protección Civil y/o Dictámenes estructurales por un Director Responsable de Obra, esto derivado que, el Cetram Periférico Oriente no cuenta con alguna infraestructura o construcción que implique un dictamen estructural, ya que en la superficie asignada no se tiene cimentación, elementos de carga y áreas construidas que impliquen la realización de una Constancia de Seguridad Estructural, al no entrar en los tipos de construcciones del grupo A y subgrupo B1, tal y como lo especifican los Artículos 71 y 139 del Reglamento de Construcciones para el Distrito Federal.

Aunado a lo anterior, se puntualiza que en los espacios que forman parte de los Centros de Transferencia Modal, predominantemente opera la prestación del servicio público de transporte y tránsito de usuarios

Calle de La Morena No. 865, Local 1, "Plaza de la Transparencia", Col. Narvarte Poniente,
Alcaldía Benito Juárez, Ciudad de México.
Teléfono: 56 36 21 20

(andenes, arroyos, bahías) y en relación a los antes referidos, únicamente cuentan con módulos administrativos.

Reiterando de esta manera que este Sujeto Obligado no vulneró los derechos de acceso a la información pública, en tales condiciones, resulta evidente que este Organismo Regulador de Transporte dio contestación de manera fundada y motivada a la solicitud de información hecha por el particular, dando cumplimiento a lo previsto en el artículo 192 de la Ley de Transparencia, Acceso a la Información Pública y Rendición de Cuentas de la Ciudad de México, cumpliendo con el debido procedimiento, relativo al acceso a la información pública, bajo principios de máxima publicidad, eficacia, gratuidad, sencillez, prontitud, expedites y libertad de información, garantizando el Derecho de Acceso a la Información Pública, por lo que al haber dado contestación al solicitante en los términos requeridos, sus manifestaciones son carentes de sustento y por tanto no se actualizan alguno de los supuestos previstos en la Ley de Transparencia, Acceso a la Información Pública y Rendición de Cuentas de la Ciudad de México para la procedencia del recurso de revisión.

Resulta aplicable lo dispuesto en el criterio 10, de los Criterios emitido por el Pleno del Instituto Nacional de Transparencia Acceso a la Información Pública y Protección de Datos Personales, del rubro y tenor siguiente:

> ***EL DERECHO A LA INFORMACIÓN PÚBLICA SE ENCUENTRA GARANTIZADO CUANDO LA RESPUESTA ESTA DEBIDAMENTE FUNDADA Y MOTIVADA AUN CUANDO NO NECESARIAMENTE SE HAGA LA ENTREGA DE DOCUMENTOS O INFORMACIÓN SOLICITADA.*** *Al no existir elementos que contravengan la respuesta del Ente Obligado, sino por el contrario la refuerzan, se concluye que la SOLICITUD DE INFORMACIÓN FUE ATENDIDA EN TÉRMINOS DE LA LEY de la materia, en la inteligencia de que cumplir con el requerimiento de información,* ***no implica que necesariamente se deba proporcionar la información o documentos solicitados,*** *sino que también se puede satisfacer en aquellos casos en que el Ente Obligado llevó a cabo los actos establecidos en la Ley de Transparencia y Acceso a la Información Pública del Distrito Federal para emitir y justificar el sentido de su respuesta y que la misma se encuentra apegada a dicho ordenamiento.*
>
> *Recurso de Revisión RR1242/2011, interpuesto en contra de Secretaría de Desarrollo Social del Distrito Federal. Sesión del treinta y uno de agosto de dos mil once. Unanimidad de Votos.*
>
> *[Lo resaltado es propio]*

Una vez señalado lo anterior, se acredita que no existe incumplimiento por parte de este sujeto obligado, ya que se dio atención a su solicitud de información bajo los principios de transparencia y máxima publicidad dando contestación a cada uno de los puntos requeridos.

Por lo anterior, la respuesta proporcionada al solicitante se encuentra debidamente fundada y motivada actualizando las causales de improcedencia establecidas en la fracción III del artículo 248 dando como resultado que deba sobreseer el presente recurso de conformidad con la fracción III del artículo 249 de la Ley de la materia.

Por todo la antes expuesto con fundamento en el Transitorio Octavo del "Decreto por el que se crea el Organismo Público Descentralizado, denominado Organismo Regulador de Transporte", publicado en la Gaceta Oficial de la Ciudad de México el 4 de agosto de 2021; artículo 6º de la Ley de Procedimiento Administrativo de la Ciudad de México; y artículos 24, fracciones I y II, 219, 249 fracción III, de la Ley de Transparencia, Acceso a la Información Pública y Rendición de Cuentas de la Ciudad de México, y toda vez que este Organismo Descentralizado ha acreditado que dio atención a la solicitud de información pública con número de folio **092077823003321**, de manera fundada y motivada atendiendo los preceptos legales aplicables y de manera congruente se solicita a ese H. Instituto, previo estudio y análisis a los presentes alegatos, sobresea el recurso de revisión en estudio, con fundamento en el artículo 244 fracción II en relación con el artículo 249 fracción III de la Ley de Transparencia, Acceso a la Información Pública y Rendición de Cuentas de la Ciudad de México.

[…][*Sic*.]

- Oficio ORT/DG/DEAJ/2912/2023, de tres de julio, signado por el Director Ejecutivo de Asuntos Jurídicos, donde señala:
  […]

Calle de La Morena No. 865, Local 1, "Plaza de la Transparencia", Col. Narvarte Poniente, Alcaldía Benito Juárez, Ciudad de México.
Teléfono: 56 36 21 20

En este sentido con fundamento en los artículos 6 de la Constitución Política de los Estados Unidos Mexicanos; 2, 8, 21, 24, 208 y 211 de la Ley de Transparencia, Acceso a la Información Pública y Rendición de Cuentas de la Ciudad de México; así como del "**Decreto por el que se crea el Organismo Público Descentralizado, denominado Organismo Regulador de Transporte**", publicado en la Gaceta Oficial de la Ciudad de México el pasado 4 de agosto de 2021, en el que establece la creación del Organismo Público Descentralizado de la Administración Pública de la Ciudad de México denominado Organismo Regulador de Transporte; y artículo 1º del Estatuto Orgánico del Organismo Regulador de Transporte, el cual a su letra dice:

> *"**Artículo 1.-** El Organismo Regulador de Transporte es un Organismo Público Descentralizado del Gobierno de la Ciudad de México, con personalidad jurídica, patrimonio propio, con autonomía técnica y administrativa, sectorizado a la Secretaría de Movilidad de la Ciudad de México, que tiene por objeto recaudar, administrar y dispersar a quien tenga derecho los ingresos que se generen a través de la Red de Recarga Externa; planear, regular y supervisar el Servicio de Corredores y Servicio Zonal de Transporte de la Ciudad de México que no regule el Sistema de Corredores de Transporte Público de Pasajeros de la Ciudad de México Metrobús;**así como planear, operar, administrar, regular y supervisar los servicios que se presten dentro de los Centros de Transferencia Modal de la Ciudad de México**; gestionar y administrar la plataforma digital de monitoreo de Transporte Público Concesionado y llevar a cabo las gestiones para la liberación del derecho de vía de Sistema de Transporte Público en la Ciudad de México."*

De lo anterior, se desprende el objeto del Organismo Regulador de Transporte, mismo que entre sus facultades está el recaudar, administrar y dispersar a quien tenga derecho los ingresos que se generen a través de la Red de Recarga Externa; planear, regular y supervisar el Servicio de Corredores y Servicio Zonal de Transporte de la Ciudad de México que no regule el Sistema de Corredores de Transporte Público de Pasajeros de la Ciudad de México Metrobús; así como planear, operar, administrar, regular y supervisar los servicios que se presten dentro de los Centros de Transferencia Modal de la Ciudad de México; gestionar y administrar la plataforma digital de monitoreo de Transporte Público Concesionado y llevar a cabo las gestiones para la liberación del derecho de vía de Sistema de Transporte Público en la Ciudad de México.

Asimismo, se turno nuevamente su solicitud de información a la Dirección Ejecutiva de los Centros de Transferencia Modal a efecto de que emitiera un pronunciamiento atendiendo las manifestaciones hechas valer en su Recurso de Revisión.

Calle de La Morena No. 865, Local 1, "Plaza de la Transparencia", Col. Narvarte Poniente, Alcaldía Benito Juárez, Ciudad de México.
Teléfono: 56 36 21 20

En atención al requerimiento antes mencionado, la Dirección Ejecutiva de los Centros de Transferencia Modal, quien mediante oficio ORT/DG/DECTM/SPE/0134/2023 de fecha 30 de junio de 2023, de acuerdo a sus facultades, funciones y competencia informó:

*"...motivo por el cual, con la finalidad de dar cumplimiento a lo solicitado, me permito hacer las siguientes precisiones en alcance a mi similar con No. de oficio: **ORT/DG/DECTM/SPE/0100/2023.***

*Respecto al punto "Solicito un informe detallado del estado estructural que guarda el CETRAM", con base a las atribuciones conferidas en el Estatuto Orgánico del Organismo Regulador, así como su Manual Administrativo, se informa que, **no se tienen atribuciones para emitir informes detallados sobre estados estructurales de construcciones**, adicionalmente se informa que, personal técnico y de supervisión realiza recorridos de inspección, en los cuales no se ha detectado ninguna falla o anomalía que requiera una inspección en materia de seguridad estructural.*

*Es importante señalar que, son la Secretaría de Gestión Integral de Riesgos y Protección Civil, las unidades de Gestión Integral de Riesgos y Protección Civil de las Alcaldías, así como el Instituto para la Seguridad de las Construcciones los responsables de emitir los informes, opiniones y/o dictámenes respecto del estado estructural de las construcciones en la Ciudad de México, esto de conformidad con el **artículo 97** de la Ley de Gestión Integral de Riesgos y Protección Civil de la Ciudad de México, el cual en su segundo párrafo indica lo siguiente:*

> *"**Artículo 97.** La Secretaría y las Unidades de Gestión Integral de Riesgos y Protección Civil de las Alcaldías elaborarán por sí o a petición de parte dictámenes u opiniones técnicas de Riesgo en la materia.*
>
> *En los casos de seguridad estructural, los dictámenes u opiniones técnicas de alto riesgo serán elaborados por el Instituto para la Seguridad de las Construcciones de la Ciudad de México en términos de su Ley y que previamente haya intervenido la Unidad de Gestión de Riesgos y Protección Civil de la Alcaldía.*
>
> *En los casos en que no se actualice lo señalado en el párrafo anterior, serán elaborados por las Direcciones Generales de Obras de las Alcaldías o sus equivalentes." (sic).*

Respecto a los puntos "indiquen cuál fue la última visita de la que tienen registro por parte de la Secretaría de Gestión Integral de Riesgos y Protección Civil y exhiban los documentos que den registro de la visita así como de las condiciones del lugar." y "solicito envíen copias digitalizadas de los dictámenes estructurales del director responsable de obra, en la que se certifica que dicho CETRAM está en condiciones de operar de forma correcta, sin que exista algún tipo de riesgo estructural o que se encuentre en alguna zona de riesgo".

*Derivado de una búsqueda exhaustiva dentro de los archivos que obran en la Dirección Ejecutiva de los Centros de Transferencia Modal, **no se encontró registro de visitas por parte de la Secretaría de Gestión Integral de Riesgo y Protección Civil y/o Dictámenes estructurales por un Director Responsable de Obra**, para el Centro de Transferencia Modal Periférico Oriente.*

*Así mismo, es importe indicar que, mediante **Acta No. UDPRA/193/2017**, se asignó a la entonces Coordinación de los Centros de Transferencia Modal, el inmueble ubicado en Avenida Tláhuac esquina Avenida Canal de Garay, entre las colonias El Vergel y La Esperanza, Alcaldía Iztapalapa, con una superficie de **15,042.40 metros cuadrados de terreno** y **5,704.10 metros cuadrados de construcción**, para el uso, aprovechamiento y explotación; por tal motivo el Organismo Regulador de Transporte no cuenta con documentación referente al dictamen estructural por parte del DRO ya que se encontraba construido cuando fue asignado.*

*Así mismo se puntualiza, **en el Centro de Transferencia Modal Periférico Oriente actualmente no se encuentran operando rutas de transporte**, por lo cual, no existe ningún riesgo para usuarios, de igual forma el Reglamento de la Ley de Gestión Integral de Riesgos y Protección Civil en su **artículo 56 TER**, establece que, **"Cuando el aforo de los establecimientos mercantiles o inmuebles, sea menor a 50personas y/o tengan un superficie menor a 100 metros cuadrados de construcción, serán considerados de bajo riesgo, por lo que no tendrán la obligación de contar con un Programa Interno, pero deberán cumplir con las medidas preventivas contempladas en la Ley y en este Reglamento".***

Calle de La Morena No. 865, Local 1, "Plaza de la Transparencia", Col. Narvarte Poniente,
Alcaldía Benito Juárez, Ciudad de México.
Teléfono: 56 36 21 20

En efecto, es importante señalar que con base en las atribuciones conferidas en el Estatuto Orgánico del Organismo Regulador así como el Manual Administrativo, no se tienen atribuciones para emitir un informe detallado del estado estructural que guarda el Cetram Periférico Oriente, adicionalmente se informó que el personal técnico y de supervisión que se encuentra en el Cetram antes referido, realizan recorridos de inspección para garantizar la correcta operación del mismo, en las cuales no se ha detectado ninguna falla o anomalía que requiera una inspección en materia de seguridad estructural.

Asimismo, es importante señalar que son la Secretaría de Gestión Integral de Riesgos y Protección Civil, las unidades de Gestión Integral de Riesgos y Protección Civil de las Alcaldías, así como el Instituto para la Seguridad de las Construcciones son los responsables de emitir los informes, opiniones y/o dictámenes respecto del estado estructural de las construcciones en la Ciudad de México.

Por otro lado, se informa que de la búsqueda exhaustiva dentro de los archivos que obran en la Dirección Ejecutiva de los Centros de Transferencia Modal, no se encontró registro de visitas por parte de la Secretaría de Gestión Integral de Riesgos y Protección Civil y/o Dictámenes estructurales por un Director Responsable de Obra, esto derivado que, el Cetram Periférico Oriente no cuenta con alguna infraestructura o construcción que implique un dictamen estructural, ya que en la superficie asignada no se tiene cimentación, elementos de carga y áreas construidas que impliquen la realización de una Constancia de Seguridad Estructural, al no entrar en los tipos de construcciones del grupo A y subgrupo B1, tal y como lo especifican los Artículos 71 y 139 del Reglamento de Construcciones para el Distrito Federal.

Por todo lo anterior, se puede observar que este sujeto obligado de ninguna manera tiene o tuvo la voluntad de vulnerar o afectar sus derechos de acceso a la información pública.

[…]

Asimismo, anexo copia del Acuse de recibo de envío de notificación del sujeto obligado al recurrente.

PLATAFORMA NACIONAL DE TRANSPARENCIA

Instituto de Acceso a la Información Pública y Protección de Datos Personales del Distrito Federal

Acuse de recibo de envío de notificación del sujeto obligado al recurrente.

Número de transacción electrónica: 3

Recurrente: [redacted]

Número de expediente del medio de impugnación: INFOCDMX/RR.IP.4226/2023

Medio de notificación: Plataforma Nacional de Transparencia

El Sujeto Obligado entregó la información el día 04 de Julio de 2023 a las 13:43 hrs.

59ed3b4093e39a256aafbc03e0f6781d

Calle de La Morena No. 865, Local 1, "Plaza de la Transparencia", Col. Narvarte Poniente,
Alcaldía Benito Juárez, Ciudad de México.
Teléfono: 56 36 21 20

7. Cierre. El cuatro de agosto, este Instituto tuvo por precluido el derecho del particular, así como para el Sujeto Obligado para que alegaran lo que a su derecho conviniera, pues a la fecha de emisión del acuerdo correspondiente, no se había remitido a ninguno de los medios habilitados por este órgano garante documental alguna que atendiera lo anterior.

Finalmente, en atención al estado procesal del expediente en que se actúa, con fundamento en lo dispuesto en el artículo 243, fracción V, así como 252, de la Ley de Transparencia, Acceso a la Información Pública y Rendición de Cuentas de la Ciudad de México, se declaró el cierre de instrucción del presente medio de impugnación y se ordenó elaborar el proyecto de resolución que en derecho corresponda.

Debido a que ha sido debidamente substanciado el presente recurso de revisión y de que las pruebas que obran en el expediente consisten en documentales que se desahogan por su propia y especial naturaleza, y

C O N S I D E R A N D O

PRIMERA. Competencia. El Instituto de Transparencia, Acceso a la Información Pública, Protección de Datos Personales y Rendición de Cuentas de la Ciudad de México, es competente para conocer respecto del asunto, con fundamento en lo establecido en el artículo 6, apartado A, de la Constitución Política de los Estados Unidos Mexicanos; artículo 7 apartados D y E y 49 de la Constitución Política de la Ciudad de México; 37, 53, fracción II, 239 y 243 de la Ley de Transparencia, Acceso a la Información Pública y Rendición de Cuentas de la Ciudad de México y 2, 12, fracción IV, 14, fracciones III, IV y VII, del Reglamento

Calle de La Morena No. 865, Local 1, “Plaza de la Transparencia”, Col. Narvarte Poniente,
Alcaldía Benito Juárez, Ciudad de México.
Teléfono: 56 36 21 20

Interior del Instituto de Transparencia, Acceso a la Información Pública, Protección de Datos Personales y Rendición de Cuentas de la Ciudad de México.

SEGUNDA. Causales de improcedencia o sobreseimiento. Previo al análisis de fondo del presente recurso de revisión, esta autoridad realizará un estudio de oficio de las causales de improcedencia y de sobreseimiento.

Causales de improcedencia**.** El artículo 248 de la Ley de Transparencia, Acceso a la Información Pública y Rendición de Cuentas de la Ciudad de México, establece lo siguiente:

> **Artículo 248**. El recurso será desechado por improcedente cuando:
> I. Sea extemporáneo por haber transcurrido el plazo establecido en la Ley;
> II. Se esté tramitando, ante los tribunales competentes, algún recurso o medio de defensa interpuesta por el recurrente;
> III. No se actualice alguno de los supuestos previstos en la presente Ley;
> IV. No se haya desahogado la prevención en los términos establecidos en la presente ley;
> V. Se impugne la veracidad de la información proporcionada; o
> VI. El recurrente amplíe su solicitud en el recurso de revisión, únicamente respecto de los nuevos contenidos.

Al contrastar las hipótesis de improcedencia que marca la ley con los hechos acreditados en los expedientes se constata que:

I. El recurso de revisión fue interpuesto en el periodo de quince días que marca el artículo 236 de la Ley de la materia.
II. No se acreditó la existencia de medio de defensa alguno ante tribunales relacionado con el asunto que está siendo tramitado.
III. Dada la materia de la controversia, el recurso de revisión encuadra en la hipótesis de procedencia marcada por las **fracciones IV y V del artículo 234** de la Ley de la materia.

Calle de La Morena No. 865, Local 1, "Plaza de la Transparencia", Col. Narvarte Poniente, Alcaldía Benito Juárez, Ciudad de México.
Teléfono: 56 36 21 20

IV. En el caso concreto, no hubo ninguna prevención a la parte recurrente, por lo que el recurso de mérito se admitió a trámite por acuerdo del 15 de junio de 2023.
V. El recurrente no impugna la veracidad de la información recibida.
VI. El recurrente no amplió su solicitud de información a través del medio de impugnación.

En consecuencia, este Instituto concluye que no se actualiza alguna causal de improcedencia prevista por la Ley de Transparencia local, por lo que a continuación se analizarán si existe alguna hipótesis que acredite el sobreseimiento.

Causales de sobreseimiento. El artículo 249 de la Ley de Transparencia local prevé:

> **Artículo 249**. El recurso será sobreseído cuando se actualicen alguno de los siguientes supuestos:
> I. El recurrente se desista expresamente;
> II. Cuando por cualquier motivo quede sin materia el recurso; o
> III. Admitido el recurso de revisión, aparezca alguna causal de improcedencia.

Los hechos de los presentes casos no dan pie a las hipótesis de sobreseimiento que marca el artículo citado pues:

I. El recurrente no se ha desistido expresamente.
II. En este caso la causa de pedir sigue vivo dado que no existe acto alguno que haya variado los estados de las cosas que dieron origen a la controversia.

Lo anterior, considerando que, si bien el sujeto obligado notificó un alcance a la particular, en este no proporcionó la totalidad de la información solicitada.

Calle de La Morena No. 865, Local 1, "Plaza de la Transparencia", Col. Narvarte Poniente,
Alcaldía Benito Juárez, Ciudad de México.
Teléfono: 56 36 21 20

III. En el presente asunto no se actualiza alguna causal de improcedencia como ya se estableció en el apartado precedente.

En consecuencia, al no acreditarse ninguna de las causales de sobreseimiento que marca la ley, este órgano resolutor procederá a analizar el fondo del asunto.

TERCERA. Estudio de fondo. En el presente caso, la controversia consiste en determinar si la respuesta brindada por el sujeto obligado cumple con la normatividad establecida en la Ley de Transparencia, Acceso a la Información Pública y Rendición de Cuentas de la Ciudad de México.

Tesis de la decisión.

Los agravios planteados por la parte recurrente **son parcialmente fundados y suficientes para modificar** la respuesta brindada por el Organismo Regulador de Transporte.

Razones de la decisión.

Con el objeto de ilustrar la controversia planteada y lograr claridad en el tratamiento del tema en estudio, resulta conveniente precisar la solicitud de información, la respuesta del sujeto obligado y los agravios de la parte recurrente.

Solicitud La particular solicitó en medio electrónico, respecto del CETRAM Periférico Oriente, lo siguiente:	**Respuesta** El sujeto obligado a través de la Dirección Ejecutiva de los Centros de Transferencia Modal manifestó lo siguiente:	**Recurso de revisión** Inconforme con la respuesta proporcionada, la particular señaló lo siguiente:
1.- Un informe detallado del estado estructural que guarda;	Que, los Centros de Transferencia Modal no cuentan con alguna infraestructura o construcción que	"… Después de enlistar artículos y definiciones no solicitadas, concluye

Calle de La Morena No. 865, Local 1, "Plaza de la Transparencia", Col. Narvarte Poniente,
Alcaldía Benito Juárez, Ciudad de México.
Teléfono: 56 36 21 20

	implique un dictamen estructural por parte de la Secretaría de Gestión Integral de Riesgos y Protección Civil u otra autoridad competente, ya que en la superficie del Centro de Transferencia Modal no se cuenta con elementos de carga ni áreas construidas bajo o sobre nivel medio de banqueta, que impliquen la realización de una Constancia de Seguridad Estructural y/o Dictamen, al no entrar en los tipos de construcciones del grupo A y subgrupo B1, tal y como lo especifican los Artículos 71 y 139 del Reglamento de Construcciones para el Distrito Federal.	indicando que no cuenta con registro de visitas por parte de la Secretaría de Gestión Integral de Riesgos y Protección Civil y/o dictámenes estructurales por un Director Responsable de Obra. Puntualizo lo anterior, en virtud de que en ningún momento me da un informe del estado estructural que guarda ese CETRAM. Ahora bien, si ese CETRAM cuenta o no cuenta con infraestructura que requiera de un Dictamen Estructural, eso no representa una limitante para que personal de la Secretaría de Gestión Integral de Riesgos y Protección Civil, les haga una visita por cualquier motivo. Es decir, el sujeto obligado no responde a la totalidad de la solicitud y me está dando información que no corresponde con lo que yo solicité…” (sic)
2.- Cuál fue la última visita de la que tienen registro por parte de la Secretaría de Gestión Integral de Riesgos y Protección Civil y exhiban los documentos que den registro de la visita, así como de las condiciones del lugar;	Que, derivado de que los Centros de Transferencia Modal no cuentan con infraestructura, dentro del archivo de la Dirección, no se cuenta con registro de visitas por parte de la Secretaría de Gestión Integral de Riesgos y Protección Civil y/o Dictámenes estructurales por un Director Responsable de Obra.	
3.- Copias digitalizadas de los dictámenes estructurales del director responsable de obra, en la que se certifica que dicho CETRAM está en condiciones de operar de forma correcta, sin que exista algún tipo de riesgo estructural o que se encuentre en alguna zona de riesgo.		

Una vez admitido el presente recurso de revisión, el sujeto obligado hizo del conocimiento de este Instituto la emisión y notificación de un alcance de respuesta a la particular, a través del medio señalado para tales efectos, mediante el cual informó lo siguiente:

Solicitud	**Alcance de respuesta**
La particular solicitó en medio electrónico, respecto del CETRAM Periférico Oriente, lo siguiente:	El sujeto obligado a través de la Dirección Ejecutiva de los Centros de Transferencia Modal manifestó lo siguiente:

Calle de La Morena No. 865, Local 1, “Plaza de la Transparencia”, Col. Narvarte Poniente, Alcaldía Benito Juárez, Ciudad de México.
Teléfono: 56 36 21 20

1.- Un informe detallado del estado estructural que guarda;	Que, no se tienen atribuciones para emitir informes detallados sobre estados estructurales de construcciones; sin embargo, informó que, personal técnico y de supervisión que se encuentra en el mismo realiza recorridos de inspección para garantizar su correcta operación, en los cuales no se ha detectado ninguna falla o anomalía que requiera una inspección en materia de seguridad estructural. Asimismo, señaló que, la Secretaría de Gestión Integral de Riesgos y Protección Civil, las unidades de Gestión Integral de Riesgos y Protección Civil de las Alcaldías, así como el Instituto para la Seguridad de las Construcciones son los responsables de emitir los informes, opiniones y/o dictámenes respecto del estado estructural de las construcciones en la Ciudad de México, esto de conformidad con el artículo 97 de la Ley de Gestión Integral de Riesgos y Protección Civil de la Ciudad de México.
2.- Cuál fue la última visita de la que tienen registro por parte de la Secretaría de Gestión Integral de Riesgos y Protección Civil y exhiban los documentos que den registro de la visita, así como de las condiciones del lugar;	Que, de una búsqueda exhaustiva dentro de los archivos que obran en la Dirección, no se encontró registro de visitas por parte de la Secretaría de Gestión Integral de Riesgos y Protección Civil y/o Dictámenes estructurales por un Director Responsable de Obra, esto derivado que, el Cetram mencionado no cuenta con algún tipo de infraestructura o construcción, solo ocupa espacio sobre vialidad, motivo por el cual no requiere un dictamen estructural.
3.- Copias digitalizadas de los dictámenes estructurales del director responsable de obra, en la que se certifica que dicho CETRAM está en condiciones de operar de forma correcta, sin que exista algún tipo de riesgo estructural o que se encuentre en alguna zona de riesgo.	

Cabe señalar que este Instituto tiene la constancia documental de que el sujeto obligado emitió y notificó el alcance de respuesta señalado.

Los datos señalados con antelación se desprenden de las documentales obtenidas de la Plataforma Nacional de Transparencia, así como de los documentos que recibió este Instituto por correspondencia. Documentales a las que se les otorga valor probatorio en términos de lo dispuesto por los artículos 374 y 402 del Código de Procedimientos Civiles para el Distrito Federal, de aplicación supletoria a la Ley de materia, así como con apoyo en la tesis emitida

Calle de La Morena No. 865, Local 1, "Plaza de la Transparencia", Col. Narvarte Poniente, Alcaldía Benito Juárez, Ciudad de México.
Teléfono: 56 36 21 20

por el Poder Judicial de la Federación cuyo rubro es ***PRUEBAS. SU VALORACIÓN EN TÉRMINOS DEL ARTÍCULO 402 DEL CÓDIGO DE PROCEDIMIENTOS CIVILES PARA EL DISTRITO FEDERAL.***

Formuladas las precisiones que anteceden, este órgano colegiado procede a analizar el contenido de la respuesta impugnada en contraste con los agravios formulados por la parte recurrente, esto con la finalidad de determinar si la misma contravino disposiciones y principios normativos que hacen operante el ejercicio del derecho de acceso a la información pública y, si, en consecuencia, se violó este derecho.

En este sentido, con el objeto allegarse de los elementos de análisis necesarios, resulta importante citar la normativa aplicable a la materia de la solicitud de acceso que nos ocupa.

Al respecto, el **Estatuto Orgánico del Organismo Regulador de Transporte** establece lo siguiente:

> **Artículo 20.-** Las Direcciones Ejecutivas y de Área tendrán las siguientes atribuciones comunes en el ámbito de sus competencias:
> […]
> XVI. Establecer, mantener y coordinar en el ámbito de su competencia, la operación del Programa Interno de Protección Civil para los usuarios, personal, instalaciones, bienes e información del Organismo;
> […]
> **Artículo 21.-** Corresponde a la Dirección Ejecutiva de los Centros de Transferencia Modal:
> I. Coordinar, administrar y supervisar los espacios físicos destinados a la infraestructura y equipamiento auxiliar del servicio que se brinda; así como proponer los instrumentos para llevar a cabo las actividades y servicios que se prestan en los Centros de Transferencia Modal, para que sean utilizados de acuerdo a su finalidad;
> […]

Calle de La Morena No. 865, Local 1, "Plaza de la Transparencia", Col. Narvarte Poniente, Alcaldía Benito Juárez, Ciudad de México.
Teléfono: 56 36 21 20

En relación con lo anterior, los **Lineamientos para la Administración, Operación, Supervisión y Vigilancia de los Centros de Transferencia Modal de la Ciudad de México**, señalan:

> **Segundo.-** La administración, operación, supervisión y vigilancia de los Centros de Transferencia Modal y sus Áreas de Transferencia Modal corresponde exclusivamente al Organismo Regulador de Transporte, a través de su Dirección General y de la Dirección Ejecutiva de los Centros de Transferencia Modal.
> […]
> **XL. Programa Interno de Protección Civil:** Aquel que se circunscribe al ámbito de un Centro de Transferencia Modal y se aplica en los inmuebles con infraestructura confinada y mixta, con el fin de salvaguardar la integridad física de los empleados y de las personas que concurren a ellos, así como de proteger las instalaciones, bienes e información vital, ante la ocurrencia de un riesgo, emergencia, siniestro o desastre;
> […]
> **Cuadragésimo Segundo.-** Los CETRAM y Área de Transferencia Modal deberán contar con un Programa Interno de Protección Civil; tratándose de espacios concesionados, el responsable del Área Potencial Comercial deberá presentar al ORT, a través de la Dirección Ejecutiva de los Centros de Transferencia Modal, el Programa correspondiente.

Por otro lado, el **Reglamento de Construcciones para el Distrito Federal** indica lo siguiente:

> **ARTÍCULO 68.-** El propietario, poseedor o representante legal de una instalación o edificación recién construida o existente, referidas en los artículos 69 y 90 relativas a las edificaciones de riesgo alto, y 139, fracciones I y II, inciso a) de este Reglamento, debe presentar junto con el aviso de terminación de obra, para el caso de obras nuevas, ante la Alcaldía correspondiente, el Visto Bueno de Seguridad y Operación de las Instalaciones de una edificación o instalación, con la responsiva de un Director Responsable de Obra y del Corresponsable en Instalaciones, en su caso.
> […]
> VII. La declaración del propietario, del Director Responsable de Obra y del Corresponsable en Instalaciones en su caso, de que en la construcción que se trate se cuenta con los equipos y sistemas de seguridad para situaciones de emergencia, cumpliendo con las Normas y las Normas Oficiales Mexicanas correspondientes.
>
> El Visto Bueno de Seguridad y Operación de las Instalaciones deberá acompañarse de la Constancia de Seguridad Estructural vigente, sólo cuando el inmueble pertenezca al grupo A o subgrupo B1, de conformidad con el artículo 139 fracciones I y II, inciso a) de este Reglamento. Para el caso de planteles educativos, el Visto Bueno de Seguridad y Operación de las Instalaciones se podrá acompañar del documento que acredite que se encuentra en proceso la revisión de la seguridad

Calle de La Morena No. 865, Local 1, "Plaza de la Transparencia", Col. Narvarte Poniente, Alcaldía Benito Juárez, Ciudad de México.
Teléfono: 56 36 21 20

estructural de conformidad con los Lineamientos Técnicos para la Revisión de la Seguridad Estructural de Planteles Educativos después de un Sismo, vigentes.
[…]
ARTÍCULO 71.- Para las construcciones del grupo A y Subgrupo B1, a que se refiere el artículo 139 de este Reglamento, se debe registrar ante la Alcaldía correspondiente una Constancia de Seguridad Estructural, en la que un Corresponsable en Seguridad Estructural haga constar que dicha construcción cumple los estados límite de falla y de servicio prescritos en las disposiciones de este Reglamento y sus Normas.
[…]
ARTÍCULO 139.- Para los efectos de este Título las construcciones se clasifican en los siguientes grupos:

I. Grupo A: Edificaciones cuya falla estructural podría causar un número elevado de pérdidas de vidas humanas, o constituir un peligro significativo por contener sustancias tóxicas o explosivas, y edificaciones cuyo funcionamiento es esencial ante una emergencia urbana, las que se subdividen en:

Subgrupo A1: Construcciones para las que se requiere mantener mayores niveles de seguridad:

a) Edificios que es necesario mantener en operación aún después de un sismo de magnitud importante, como: hospitales, aeropuertos, **terminales y estaciones de transporte**, instalaciones militares, centros de operación de servicios de emergencia, subestaciones eléctricas y nucleares, estructuras para la transmisión y distribución de electricidad, centrales telefónicas y repetidoras, estaciones de radio y televisión, antenas de transmisión y los inmuebles que las soportan o contienen, estaciones de bomberos, sistemas de almacenamiento, bombeo, distribución y abastecimiento de agua potable, estructuras que alojen equipo cuyo funcionamiento sea esencial para la población, tanques de agua, puentes vehiculares y pasarelas peatonales;

b) Construcciones o depósitos cuya falla puede implicar un severo peligro para la población, por contener cantidades importantes de sustancias tóxicas, inflamables o explosivas.

Subgrupo A2: Estructuras cuya falla podría causar:

a) Un impacto social importante, como estadios, salas de reuniones, templos, auditorios y otras, que puedan albergar más de 1000 personas.

b) Una afectación a la población particularmente vulnerable, como: escuelas de educación preescolar, primaria y secundaria.

c) La pérdida de material de gran valor histórico o cultural: museos, monumentos y estructuras que contengan archivos jurídicos o registros públicos.

Calle de La Morena No. 865, Local 1, "Plaza de la Transparencia", Col. Narvarte Poniente, Alcaldía Benito Juárez, Ciudad de México.
Teléfono: 56 36 21 20

II. Grupo B: Edificaciones comunes destinadas a viviendas, oficinas y locales comerciales, hoteles y construcciones comerciales e industriales no incluidas en el Grupo A, las que se subdividen en:

Subgrupo B1: Edificaciones de más de 30 m de altura o con más de 6,000 m2 de área total construida, ubicadas en las zonas I y II a que se aluden en el artículo 170 de este Reglamento, y construcciones de más de 15 m de altura o más de 3,000 m2 de área total construida, en zona III; en ambos casos las áreas se refieren a un solo cuerpo de edificio que cuente con medios propios de desalojo: acceso y escaleras, incluyendo las áreas de anexos, como pueden ser los propios cuerpos de escaleras. El área de un cuerpo que no cuente con medios propios de desalojo se adicionará a la de aquel otro a través del cual se desaloje;

a) Edificaciones de más de 30 m de altura o con más de 6,000 m2 de área total construida, ubicadas en las zonas I y II a que se aluden en el artículo 170 de este Reglamento, y construcciones de más de 15 m de altura o más de 3,000 m2 de área total construida, en la zona III; en ambos casos las áreas se refieren a cada cuerpo de edificio que cuente con medios propios de desalojo e incluyen las áreas de anexos. El área de un cuerpo que no cuente con medios propios de desalojo se adicionará a la de aquel otro a través del cual se desaloje;

b) Edificaciones anexas a los hospitales, aeropuertos o terminales de transporte, como estacionamientos, restaurantes, así como edificios destinados a educación media superior y superior.

c) Derogado;

Subgrupo B2: Las demás de este grupo

Finalmente, la **Ley de Gestión Integral de Riesgos y Protección Civil de la Ciudad de México** señala lo siguiente:

Artículo 2. Para los efectos de esta Ley, además de las definiciones que establece la Ley General de Protección Civil, se entiende por:
[…]
LVI) Secretaría: La Secretaría de Gestión Integral de Riesgos y Protección Civil de la Ciudad de México;
[…]
Artículo 97. La Secretaría y las Unidades de Gestión Integral de Riesgos y Protección Civil de las Alcaldías elaborarán **por sí** o a petición de parte dictámenes u opiniones técnicas de Riesgo en la materia.

En los casos de seguridad estructural, los dictámenes u opiniones técnicas de alto riesgo serán elaborados por el Instituto para la Seguridad de las Construcciones de la Ciudad de México en términos de su Ley y que previamente haya intervenido la Unidad de Gestión de Riesgos y Protección Civil de la Alcaldía.

Calle de La Morena No. 865, Local 1, "Plaza de la Transparencia", Col. Narvarte Poniente, Alcaldía Benito Juárez, Ciudad de México.
Teléfono: 56 36 21 20

En los casos en que no se actualice lo señalado en el párrafo anterior, serán elaborados por las Direcciones Generales de Obras de las Alcaldías o sus equivalentes.

Artículo 98. Los Estudios de Riesgos contendrán, lo siguiente:

I. Datos generales del sitio y descripción del mismo;
II. Identificación y análisis de riesgos;
III. Plan de reducción de riesgos;
IV. Datos generales del ROPC; y
V. El contenido que se pormenoriza en los lineamientos para la elaboración de Estudio de Riesgos.
VI. Póliza de seguro de responsabilidad civil no cancelable, vigente en todo momento, que cubra a los terceros en sus bienes y personas

De la normativa previamente señalada, se deprende lo siguiente:

- La Dirección Ejecutiva de los Centros de Transferencia Modal del sujeto obligado coordina, administra y supervisa los espacios físicos destinados a la infraestructura y equipamiento auxiliar del servicio que se brindan los Centros de Transferencia Modal, además de establecer, mantener y coordinar en el ámbito de su competencia, la operación del Programa Interno de Protección Civil para los usuarios, personal, instalaciones y bienes.
- Las construcciones del grupo A y Subgrupo B1 requieren una Constancia de Seguridad Estructural.
  - **Grupo A:** Edificaciones cuya falla estructural podría causar un número elevado de pérdidas de vidas humanas, o constituir un peligro significativo por contener sustancias tóxicas o explosivas, y edificaciones cuyo funcionamiento es esencial ante una emergencia urbana.
  - **Subgrupo B1:** Edificaciones de más de 30 m de altura o con más de 6,000 m2 de área total construida, ubicadas en las zonas I y II a que se aluden en el artículo 170 de este Reglamento, y construcciones de más de 15 m de altura o más de 3,000 m2 de

Calle de La Morena No. 865, Local 1, "Plaza de la Transparencia", Col. Narvarte Poniente,
Alcaldía Benito Juárez, Ciudad de México.
Teléfono: 56 36 21 20

área total construida, en zona III; en ambos casos las áreas se refieren a un solo cuerpo de edificio que cuente con medios propios de desalojo: acceso y escaleras, incluyendo las áreas de anexos, como pueden ser los propios cuerpos de escaleras. El área de un cuerpo que no cuente con medios propios de desalojo se adicionará a la de aquel otro a través del cual se desaloje.

- Las terminales y estaciones de transporte se encuentran en el Subgrupo A1.
- La Secretaría y las Unidades de Gestión Integral de Riesgos y Protección Civil de las Alcaldías **elaborarán por sí** o a petición de parte dictámenes u opiniones técnicas de riesgo en la materia. En los casos de seguridad estructural, los dictámenes u opiniones técnicas de alto riesgo serán elaborados por el Instituto para la Seguridad de las Construcciones de la Ciudad de México en términos de su Ley y que previamente haya intervenido la Unidad de Gestión de Riesgos y Protección Civil de la Alcaldía.

De acuerdo con la información anterior, se advierte que respecto al **requerimiento 1**, los sujetos obligados competentes para conocer de lo solicitado son **tal y como lo señaló el sujeto obligado en su alcance de respuesta**, son la Secretaría de Gestión Integral de Riesgos y Protección Civil, la Unidad de Gestión Integral de Riesgos y Protección Civil de la Alcaldía Iztapalapa, así como el Instituto para la Seguridad de las Construcciones, **dado que son los que elaboraran por sí** o a petición de parte **dictámenes u opiniones técnicas de riesgo.**

Calle de La Morena No. 865, Local 1, "Plaza de la Transparencia", Col. Narvarte Poniente, Alcaldía Benito Juárez, Ciudad de México.
Teléfono: 56 36 21 20

Respecto del **requerimiento 2** y en relación con lo previamente señalado, la Secretaría de Gestión Integral de Riesgos y Protección Civil, es la competente para conocer de lo solicitado.

Por otro lado, respecto del **requerimiento 3**, de la normativa analizada se advierte que los Centros de Transferencia Modal no cuentan con una Constancia de Seguridad Estructural **tal y como lo señaló el sujeto obligado en su respuesta primigenia.**

Ahora bien, toda vez que en el presente caso **se actualiza una competencia concurrente**, es importante traer a colación lo señalado en la Ley de Transparencia, Acceso a la Información y Rendición de Cuentas de la Ciudad de México, la cual contempla lo siguiente:

> **Artículo 200.** Cuando la Unidad de Transparencia determine la notoria incompetencia por parte del sujeto obligado dentro del ámbito de su aplicación, para atender la solicitud de acceso a la información, deberá de comunicarlo al solicitante, dentro de los tres días posteriores a la recepción de la solicitud y señalará al solicitante el o los sujetos obligados competentes.
>
> **Si el sujeto obligado es competente para atender parcialmente la solicitud de acceso a la información, deberá dar respuesta respecto de dicha parte**. Respecto de la información sobre la cual es incompetente procederá conforme a lo señalado en el párrafo anterior.

Aunado a lo anterior, el numeral 10, fracción VII de los Lineamientos para la Gestión de Solicitudes de Información Pública y de Datos Personales en la Ciudad de México, señalan lo siguiente:

> **10.** Los servidores públicos de la Unidad de Transparencia deberán utilizar el módulo manual del sistema electrónico para registrar las solicitudes de acceso a la información pública que se presenten por escrito material, correo electrónico, fax, correo postal, telégrafo o verbalmente, conforme a lo siguiente:
> […]
> **VII.** Cuando la Unidad de Transparencia advierta notoria incompetencia para entregar la información, dentro de los tres días hábiles siguientes a aquel en que se

Calle de La Morena No. 865, Local 1, "Plaza de la Transparencia", Col. Narvarte Poniente, Alcaldía Benito Juárez, Ciudad de México.
Teléfono: 56 36 21 20

> tenga por presentada la solicitud, comunicará esta situación al solicitante en el domicilio o medio señalado para recibir notificaciones y **remitirá la solicitud a la unidad de transparencia del sujeto obligado competente.**
>
> **Si el Sujeto Obligado a quien fue presentada una solicitud, es parcialmente competente para entregar parte de la información, este, deberá dar respuesta** respecto de dicha información en el plazo establecido en la Ley de Transparencia y procederá respecto de la que no es, conforme a lo señalado en la Ley de Transparencia.

De la normativa citada se desprenden dos situaciones:

1.- El sujeto obligado que reciba una solicitud en la que es competente, deberá proporcionar una respuesta de acuerdo con sus atribuciones.

2.- Si existen otro u otros sujetos obligados que también sean competentes para conocer de lo solicitado, deberán señalarlo y remitir la petición a la unidad de transparencia correspondiente.

Así, de las disposiciones legales anteriormente señaladas, **se desprenden dos situaciones de la competencia concurrente; por lo que es procedente analizar si en el presente caso el sujeto obligado atendió lo estipulado.**

Elementos de la competencia concurrente	Atención del sujeto obligado
1.- El sujeto obligado que reciba una solicitud en la que es competente, deberá proporcionar una respuesta de acuerdo con sus atribuciones.	El Organismo Regulador de Transporte **atendió parcialmente lo estipulado**, ya que en su respuesta primigenia respondió a los **requerimientos 2 y 3**, y fue hasta su alcance de respuesta que se pronunció puntualmente sobre lo solicitado en el **requerimiento 1.**
2.- Si existen otro u otros sujetos obligados que también sean competentes para conocer de lo solicitado, deberán señalarlo y remitir	El Organismo Regulador de Transporte **no atendió lo estipulado,** toda vez que **fue hasta su alcance de respuesta** que señaló que la

Calle de La Morena No. 865, Local 1, "Plaza de la Transparencia", Col. Narvarte Poniente,
Alcaldía Benito Juárez, Ciudad de México.
Teléfono: 56 36 21 20

la petición a la unidad de transparencia correspondiente.	Secretaría de Gestión Integral de Riesgos y Protección Civil, la Unidad de Gestión Integral de Riesgos y Protección Civil de las Alcaldías y el Instituto para la Seguridad de las Construcciones, podrían conocer de lo solicitado, **pero omitió remitir** la solicitud de la particular ante dichos sujetos obligados para su atención correspondiente. Cabe señalar que, del análisis normativo, se advierte que efectivamente los sujetos obligados mencionados pueden conocer de los **requerimientos 1 y 2.**

Por lo anteriormente expuesto, este Instituto determina que los **agravios de la particular son parcialmente fundados.**

CUARTA. Decisión: Por todo lo expuesto en el considerando anterior, con fundamento en el artículo 244, fracción IV de la Ley de Transparencia, Acceso a la Información Pública y Rendición de Cuentas de la Ciudad de México, este Instituto considera que lo conducente es **MODIFICAR** la respuesta impugnada, e instruir al sujeto obligado, a efecto de que:

- Vía correo electrónico, remita la solicitud de la particular ante la Secretaría de Gestión Integral de Riesgos y Protección Civil, para que, con base en sus atribuciones atienda lo solicitado en los **requerimientos 1 y 2.**
- Vía correo electrónico, remita la solicitud de la particular ante la Alcaldía Iztapalapa y al Instituto para la Seguridad de las Construcciones, para que, con base en sus atribuciones atienda lo solicitado en el **requerimiento 1**.

Calle de La Morena No. 865, Local 1, "Plaza de la Transparencia", Col. Narvarte Poniente, Alcaldía Benito Juárez, Ciudad de México.
Teléfono: 56 36 21 20

Respecto a esto, el sujeto obligado deberá hacer las gestiones para proporcionar al particular los nuevos folios de sus solicitudes para el seguimiento correspondiente, pudiendo realizar en el mismo acto de la remisión la copia de conocimiento al particular.

La respuesta que se emita en cumplimiento a este fallo deberá notificarse a la parte recurrente a través del medio señalado para recibir notificaciones durante la substanciación del presente medio de impugnación, en un plazo de **DIEZ DÍAS** hábiles, contados a partir del día siguiente a aquel en que surta efectos la notificación de esta resolución, con fundamento en el artículo 244, último párrafo de la Ley de Transparencia, Acceso a la Información Pública y Rendición de Cuentas de la Ciudad de México.

QUINTO. Responsabilidad. En el caso en estudio esta autoridad no advierte que servidores públicos del Sujeto obligado hayan incurrido en posibles infracciones a la Ley de Transparencia, Acceso a la Información y Rendición de Cuentas de la Ciudad de México, así como a la Ley de Protección de Datos Personales en Posesión de Sujetos Obligados, por lo que no es procedente dar vista a la Secretaría de la Contraloría General de la Ciudad de México.

Finalmente, en cumplimiento de lo dispuesto por el artículo 254 de la Ley de Transparencia, se informa a la persona recurrente que en caso de estar inconforme con la presente resolución, la podrá impugnar ante el Instituto Nacional de Transparencia, Acceso a la Información y Protección de Datos Personales o ante el Poder Judicial de la Federación, sin poder agotar simultáneamente ambas vías.

Calle de La Morena No. 865, Local 1, "Plaza de la Transparencia", Col. Narvarte Poniente, Alcaldía Benito Juárez, Ciudad de México.
Teléfono: 56 36 21 20

Por todo lo expuesto y fundado, el Pleno del Instituto de Transparencia, Acceso a la Información Pública, Protección de Datos Personales y Rendición de Cuentas de la Ciudad de México:

R E S U E L V E

PRIMERO. Por las razones señaladas en la consideración tercera de esta resolución, y con fundamento en el artículo 244, fracción IV, de la Ley de Transparencia, Acceso a la Información Pública y Rendición de Cuentas de la Ciudad de México, se **MODIFICA** la respuesta emitida por el sujeto obligado y se le ordena que emita una nueva, en el plazo de 10 días y conforme a los lineamientos establecidos en la consideración inicialmente referida.

SEGUNDO. Con fundamento en los artículos 257 y 258, de la Ley de Transparencia, Acceso a la Información Pública y Rendición de Cuentas de la Ciudad de México, se instruye al sujeto obligado para que informe a este Instituto por escrito, sobre el cumplimiento a lo ordenado en el punto Resolutivo Primero, al día siguiente de concluido el plazo concedido para dar cumplimiento a la presente resolución, anexando copia de las constancias que lo acrediten. Con el apercibimiento de que, en caso de no hacerlo, se procederá en términos de la fracción III, del artículo 259, de la Ley de la materia.

TERCERO. En cumplimiento a lo dispuesto por el artículo 254 de la Ley de Transparencia, Acceso a la Información Pública y Rendición de Cuentas de la Ciudad de México, se informa a la persona recurrente que, en caso de estar inconforme con la presente resolución, podrá impugnarla ante el Instituto Nacional de Transparencia, Acceso a la Información Pública y Protección de Datos Personales o ante el Poder Judicial de la Federación, sin poder agotar simultáneamente ambas vías.

Calle de La Morena No. 865, Local 1, "Plaza de la Transparencia", Col. Narvarte Poniente, Alcaldía Benito Juárez, Ciudad de México.
Teléfono: 56 36 21 20

CUARTO. Se pone a disposición de la persona recurrente el teléfono **55 56 36 21 20** y el correo electrónico **ponencia.enriquez@infocdmx.org.mx** para que comunique a este Instituto cualquier irregularidad en el cumplimiento de la presente resolución.

QUINTO. Este Instituto dará seguimiento a la presente resolución llevando a cabo las actuaciones necesarias para asegurar su cumplimiento y, en su momento, informará a la Secretaría Técnica.

SEXTO. Notifíquese la presente resolución a la persona recurrente en el medio señalado para tal efecto y al sujeto obligado en términos de Ley.

Calle de La Morena No. 865, Local 1, "Plaza de la Transparencia", Col. Narvarte Poniente, Alcaldía Benito Juárez, Ciudad de México.
Teléfono: 56 36 21 20

Así lo acordó, en Sesión Ordinaria celebrada el **nueve de agosto de dos mil veintitrés**, por **unanimidad de votos**, de los integrantes del Pleno del Instituto de Transparencia, Acceso a la Información Pública, Protección de Datos Personales y Rendición de Cuentas de la Ciudad de México, integrado por las Comisionadas y los Comisionados Ciudadanos, que firman al calce, ante Hugo Erik Zertuche Guerrero, Secretario Técnico, de conformidad con lo dispuesto en el artículo 15, fracción IX del Reglamento Interior de este Instituto, para todos los efectos legales a que haya lugar.

MSD/MJPS/JAMH

ARÍSTIDES RODRIGO GUERRERO GARCÍA
COMISIONADO PRESIDENTE

JULIO CÉSAR BONILLA GUTIÉRREZ
COMISIONADO CIUDADANO

LAURA LIZETTE ENRÍQUEZ RODRÍGUEZ
COMISIONADA CIUDADANA

MARÍA DEL CARMEN NAVA POLINA
COMISIONADA CIUDADANA

MARINA ALICIA SAN MARTÍN REBOLLOSO
COMISIONADA CIUDADANA

HUGO ERIK ZERTUCHE GUERRERO
SECRETARIO TÉCNICO

Calle de La Morena No. 865, Local 1, "Plaza de la Transparencia", Col. Narvarte Poniente,
Alcaldía Benito Juárez, Ciudad de México.
Teléfono: 56 36 21 20