SÍNTESIS CIUDADANA

EXPEDIENTE: **INFOCDMX/RR.IP.4751/2023**

Sujeto Obligado: Secretaría de Seguridad Ciudadana

Recurso de revisión en materia de acceso a la información pública

¿CUÁL FUE LA SOLICITUD?

El recurrente solicitó información relativa a cuantos correctivos o figuras similares ha aplicado la Dirección General de Aplicación de Normatividad de Tránsito a su personal administrativo femenino en los años 2022 y 2023.

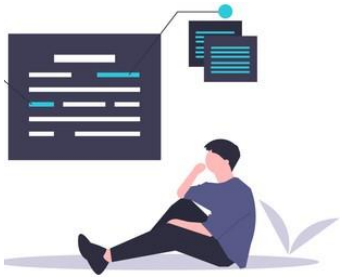

¿DE QUÉ SE INCONFORMÓ EL SOLICITANTE?

Por la entrega de información incompleta

¿QUÉ RESOLVIMOS?

Modificar la respuesta del Sujeto Obligado

CONSIDERACIONES IMPORTANTES:

Palabras clave: correctivos, figuras similares, personal administrativo.

COMISIONADA PONENTE: LAURA L. ENRÍQUEZ RODRÍGUEZ.

GLOSARIO

Constitución Local	Constitución Política de la Ciudad de México
Constitución Federal	Constitución Política de los Estados Unidos Mexicanos
Instituto de Transparencia u Órgano Garante	Instituto de Transparencia, Acceso a la Información Pública, Protección de Datos Personales y Rendición de Cuentas de la Ciudad de México
Ley de Transparencia	Ley de Transparencia, Acceso a la Información Pública y Rendición de Cuentas de la Ciudad de México
Recurso de Revisión	Recurso de Revisión en Materia de Acceso a la Información Pública
Sujeto Obligado	Secretaría de Seguridad Ciudadana
PNT	Plataforma Nacional de Transparencia

Calle de La Morena No. 865, Local 1, "Plaza de la Transparencia", Col. Narvarte Poniente,
Alcaldía Benito Juárez, Ciudad de México.
Teléfono: 56 36 21 20

RECURSO DE REVISIÓN EN MATERIA DE ACCESO A LA INFORMACIÓN PÚBLICA

EXPEDIENTE:
INFOCDMX/RR.IP.4751/2023

SUJETO OBLIGADO:
Secretaría de Seguridad Ciudadana

COMISIONADA PONENTE:
Laura Lizette Enríquez Rodríguez[1]

Ciudad de México, **a seis de septiembre de dos mil veintitrés**[2]

VISTO el estado que guarda el expediente **INFOCDMX/RR.IP.4751/2023**, relativo al recurso de revisión interpuesto en contra de la Secretaría de Seguridad Ciudadana**,** este Instituto de Transparencia, Acceso a la Información Pública, Protección de Datos Personales y Rendición de Cuentas de la Ciudad de México, en sesión pública resuelve **MODIFICAR la respuesta del Sujeto Obligado**, conforme a los siguientes:

I. A N T E C E D E N T E S

1. Solicitud de Información. El doce de junio, la parte recurrente presentó una solicitud de acceso a la información, misma que se tiene por recibida oficialmente el trece de junio, a la que se le asignó el número de folio **090163423001931**, mediante la cual, requirió:

> **Descripción de la solicitud:**
> ¿Cuántos correctivos o figura similar ha aplicado la Dirección General de Aplicación de Normatividad de Tránsito a su personal administrativo de sexo femenino en los

[1] Colaboró José Arturo Méndez Hernández.
[2] En adelante se entenderá que todas las fechas corresponden al año dos mil veintitrés, salvo precisión en contrario.

años de 2022 y 2023? CUANTAS VECES HA SIDO SANCIONADO EL MISMO PERSONAL EN LA MISMA TEMPORALIDAD. [*Sic*.]

Medio para recibir notificaciones:
Sistema de solicitudes de la Plataforma Nacional de Transparencia

Formato para recibir la información solicitada:
Electrónico a través del sistema de solicitudes de acceso a la información de la PNT

2. Respuesta. El treinta de junio, el sujeto obligado notificó a la parte recurrente la respuesta a su solicitud a través del oficio **SSC/DEUT/UT/4112/2023**, de treinta de junio**,** signado por la Directora Ejecutiva de la Unidad de Trasparencia mediante el cual le comunica lo siguiente:

[…]
Por esta razón y en estricto cumplimiento a lo dispuesto por los artículos 93 fracciones I, IV y VII y 211 de la Ley de Transparencia, Acceso a la Información Pública y Rendición de Cuentas de la Ciudad de México, esta Unidad de Transparencia remitió para su atención la solicitud de acceso a la información pública motivo de la presente, a la **Subsecretaría de Control de Tránsito,** por ser el área competente para atender su solicitud de conformidad con lo establecido en el Reglamento Interior y Manual Administrativo, ambos de la Secretaría de Seguridad Ciudadana de la Ciudad de México.

Como resultado de dicha gestión la **Subsecretaría de Control de Tránsito,** dio respuesta a su solicitud a través de la Plataforma Nacional de Transparencia, mediante el oficio **SSC/SCT/008766/2023,** cuya respuesta se adjunta a la presente para su consulta.

Por todo lo antes expuesto, ésta Unidad de Transparencia, da por concluida la tutela del trámite; sin embargo, **se hace de su conocimiento que usted tiene derecho a interponer recurso de revisión,** en contra de la respuesta que le ha otorgado esta Dependencia, en un plazo máximo de 15 días hábiles, con fundamento en lo previsto por los artículos 233, 234 y 236, de la Ley de Transparencia, Acceso a la Información Pública y Rendición de Cuentas de la Ciudad de México, el cual deberá cumplir con los requisitos establecidos en el artículo 237, de la Ley de referencia, como a continuación se describe:

[Se reproducen]

[…] [*Sic*.]

Calle de La Morena No. 865, Local 1, "Plaza de la Transparencia", Col. Narvarte Poniente, Alcaldía Benito Juárez, Ciudad de México.
Teléfono: 56 36 21 20

- Oficio **SSC/SCT/008766/2023**, de veintitrés de junio, signado por el Subsecretario de Control de Tránsito, donde señala:

[…]

La Subsecretaría de Control de Tránsito, le informa que el ámbito de su competencia, es únicamente en materia de vialidad y entre sus atribuciones está la aplicación de sanciones en materia de tránsito al infringir el Reglamento de Tránsito de la Ciudad de México, el cual tiene por objetivo regular la circulación de peatones y vehículos en la vía pública y la seguridad vial.

En este sentido, me refiero a la solicitud de Información Pública con número de folio **090163423001931** ingresada a esta Subsecretaría a través de la Plataforma Nacional de Transparencia, de acuerdo al ámbito de nuestras atribuciones, se realizaron las gestiones pertinentes a la **Dirección General de Aplicación de Normatividad de Tránsito**, misma que hace de su conocimiento lo siguiente:

Respuesta:

"¿Cuántos correctivos o figura similar ha aplicado la Dirección General de Aplicación de Normatividad de Tránsito a su personal administrativo de sexo femenino en los años de 2022 y 2023? CUANTAS VECES HA SIDO SANCIONADO EL MISMO PERSONAL EN LA MISMA TEMPORALIDAD." (Sic).

Hacemos de su conocimiento que, después de una búsqueda exhaustiva y razonable en los archivos de esta Dirección General, no se tiene registro de correctivos disciplinarios aplicados a personal administrativo de sexo femenino.

Así mismo, es importante mencionar que, de acuerdo con el Reglamento del Servicio Profesional de Carrera de la Policía de Proximidad de la Ciudad de México, se establece que; el Correctivo Disciplinario solo será aplicado a **personal policial**, mas no, a personal administrativo, tal y como se menciona a continuación:

[…]

3. Recurso. El tres de julio, habiendo tenido conocimiento de la respuesta, el ahora recurrente se inconformó por lo siguiente:

> LA NEGATIVA DE PROPORCIONAR LA INFORMACIÓN, YA QUE SOLO SE LIMITARON A ATENDER EL CONCEPTO "CORRECTIVO" , CUANDO TAMBIÉN SE SOLICITO "FIGURA SIMILAR", POR LO QUE NO ATENDIERON A PROFUNDIDAD LO SOLICITADO POR ESTE CIUDADANO.
> [*Sic*.]

4. Turno. En la misma data, el Comisionado Presidente de este Instituto asignó el número de expediente **INFOCDMX/RR.IP.4751/2023** al recurso de revisión y, con base en el sistema aprobado por el Pleno de este Instituto, lo turnó a la Comisionada Ponente, con fundamento en lo dispuesto por el artículo 243 de la Ley de Transparencia, Acceso a la Información Pública y Rendición de Cuentas de la Ciudad de México.

Calle de La Morena No. 865, Local 1, "Plaza de la Transparencia", Col. Narvarte Poniente, Alcaldía Benito Juárez, Ciudad de México.
Teléfono: 56 36 21 20

5. Admisión. El seis de julio, con fundamento en lo establecido en los artículos 51 fracciones I y II, 52, 53, fracción II, 233, 234 fracción IV, 236, 237 y 243 fracción I de la Ley de Transparencia, Acceso a la Información Pública y Rendición de Cuentas de la Ciudad de México, **se admitió a trámite** el presente recurso de revisión.

En tales condiciones, con fundamento en los artículos 230 y 243, fracciones ll y III, de la Ley de Transparencia, se pone a disposición de las partes el presente expediente, para que, dentro del plazo máximo de SIETE DÍAS hábiles, contados a partir del día siguiente a aquel en que se practique la notificación del presente acuerdo, realicen manifestaciones, ofrezcan pruebas y formulen alegatos.

Con la finalidad de evitar dilaciones innecesarias en la substanciación y resolución de este medio de impugnación, con fundamento en lo dispuesto en el artículo 250, de la Ley de Transparencia, se solicita a las partes para que, dentro del plazo otorgado, manifiesten su voluntad para llevar a cabo una AUDIENCIA DE CONCILIACIÓN.

Misma notificación que fue realizada el once de julio por así permitirlo las labores de la ponencia.

6. Manifestaciones, alegatos y Respuesta Complementaria del Sujeto Obligado. El cuatro de agosto se recibió, a través de la PNT y correo electrónico, el Sujeto Obligado presentó sus manifestaciones y alegatos a través del Oficio **SSC/DEUT/UT/4547/2023**, de treinta y uno de julio signado por la **Director Ejecutiva de la Unidad de Transparencia**, en donde comunica lo siguiente:

[…]

Calle de La Morena No. 865, Local 1, “Plaza de la Transparencia”, Col. Narvarte Poniente,
Alcaldía Benito Juárez, Ciudad de México.
Teléfono: 56 36 21 20

II. CONTESTACIÓN A LOS AGRAVIOS

Habiendo precisado la Solicitud de Acceso a la Información Pública con número de folio **090163423001931**, presentada por el particular, así como los agravios hechos valer por el mismo, en el recurso de revisión que nos ocupa, es procedente dar contestación a estos últimos, atendiendo a los principios de certeza, eficacia, imparcialidad, independencia, legalidad, máxima publicidad, objetividad, profesionalismo ytransparencia, principios que alude el artículo 11 de la Ley de Transparencia, Acceso a la Información Pública y Rendición de Cuentas de la Ciudad de México, que rigen el actuar de este Sujeto Obligado.

En ese orden de ideas, esta Unidad de Transparencia, con el afán de satisfacer, los requerimientos del hoy recurrente, después de haber realizado el análisis correspondiente de la solicitud de acceso a la información que nos ocupa, resulta evidente que se proporcionó una respuesta debidamente fundada y motivada, a través de la cual se hizo de su conocimiento que los correctivos disciplinarios solo serán aplicados a personal policial, no así a personal administrativo, lo anterior de conformidad con el artículo 2, fracción VIII, del Reglamento del Servicio Profesional de Carrera de la Policía de Proximidad de la Ciudad de México, por lo cual resulta más que evidente que con la respuesta proporcionada se atendió la totalidad de la solicitud ya que no se aplican correctivos disciplinarios a personal administrativo.

Una vez señalado lo anterior, es importante mencionar que en relación a la solicitud de acceso a la información que nos ocupa, esta Secretaría de Seguridad Ciudadana a través de su Subsecretaría de Control de Tránsito proporcionó una respuesta debidamente fundada y motivada, haciendo de su conocimiento

que los correctivos disciplinarios solo serán aplicados a personal policial, no así a personal administrativo, lo anterior de conformidad con el artículo 2, fracción VIII, del Reglamento del Servicio Profesional de Carrera de la Policía de Proximidad de la Ciudad de México, que a la letra dice:

Reglamento del Servicio Profesional de Carrera de la Policía de Proximidad de la Ciudad de México

Artículo 2.- *Para los efectos del presente ordenamiento, además de lo previsto en la Ley del Sistema de Seguridad Ciudadana y la Ley de Centros Penitenciarios, ambas de la Ciudad de México, se entenderá por:*

VIII. Correctivo Disciplinario: Medida consistente en la amonestación o arresto, a la que se hace acreedor el personal policial *que cometa alguna falta a los principios de actuación previstos en Ley del Sistema de Seguridad Ciudadana de la Ciudad de México y demás normatividad que rige la actuación policial;*

Derivado de la inconformidad señalada por el ahora recurrente, es evidente que se trata de manifestaciones subjetivas, que carecen de fundamento y de validez, ya que en ningún momento existe la negativa de proporcionar la información, lo anterior toda vez que como se mencionó en párrafos anteriores no se aplica el correctivo disciplinario a personal administrativo, con lo cual queda demostrado que esta unidad de transparencia atendió de manera fundada y motivada la solicitud de acceso a la información materia del presente recurso de revisión, razón por la cual se solicita a ese H. Instituto, desestimar las inconformidades manifestadas por el recurrente.

En relación a la inconformidad expresada por el recurrente, es necesario señalar que este Sujeto Obligado proporcionó una respuesta fundada y motivada a cada uno de sus requerimientos, por lo cual es evidente que la respuesta proporcionada al folio **090163423001931**, goza de plena autenticidad, validez y certeza respecto de la información solicitada, ya que en todo momento respetó el procedimiento establecido en la Ley de la materia, para la clasificación de la información, por lo que resulta evidente que la inconformidad señalada por el recurrente carece de fundamento, pues la respuesta proporcionada, está debidamente fundada y motivada, por lo cual se solicita a ese H. Instituto desestimar las inconformidades señaladas por el ahora recurrente.

Calle de La Morena No. 865, Local 1, "Plaza de la Transparencia", Col. Narvarte Poniente,
Alcaldía Benito Juárez, Ciudad de México.
Teléfono: 56 36 21 20

Ahora bien, continuando con el estudio del presente recurso, resulta evidente que este Sujeto Obligado proporcionó una respuesta fundada y motivada, pronunciándose al respecto de la totalidad de la solicitud de acceso a la información materia del presente recurso de revisión, a través de la cual hizo del conocimiento al ahora recurrente que no se aplica el correctivo disciplinario a personal administrativo.

Finalmente, resulta evidente que este Sujeto Obligado proporcionó una respuesta fundada y motivada, a cada uno de los cuestionamientos realizados por el solicitante, por ello se solicita a ese H. Instituto

desestimar las inconformidades señaladas por el particular por ser manifestaciones subjetivas, que no versan sobre la legalidad de la respuesta proporcionada a la solicitud de acceso a la información con número de folio **090163423001931**.

Por lo tanto, las manifestaciones de agravio del hoy recurrente deben ser desestimadas, debido a que esta Unidad de Transparencia actuó con estricto apego a la normatividad vigente que rige su actuar, por lo que sus argumentos resultan improcedentes e inoperantes, sirve de apoyo la siguiente tesis jurisprudencial:

Registro No. 166031
Localización: Novena Época
Instancia: Segunda Sala
Fuente: Semanario Judicial de la Federación y su Gaceta XXX, Noviembre de 2009
Página: 424 Tesis: 2a./J.188/2009
Jurisprudencia Materia(s): Común

AGRAVIOS INOPERANTES EN LA REVISIÓN. SON AQUELLOS EN LOS QUE SE PRODUCE UN IMPEDIMENTO TÉCNICO QUE IMPOSIBILITA EL EXAMEN DEL PLANTEAMIENTO QUE CONTIENEN. *Conforme a los artículos 107, fracción III, de la Constitución Política de los Estados Unidos Mexicanos, 83, fracción IV, 87, 88 y 91 fracciones I a IV, de la Ley de Amparo, el recurso de revisión es un medio de defensa establecido con el fin de revisar la legalidad de la sentencia dictada en el juicio de amparo indirecto y el respeto a las normas fundamentales que rigen el procedimiento, de ahí que es un instrumento técnico que tiende a asegurar un óptimo ejercicio de la función jurisdiccional, cuya materia se circunscribe a la sentencia dictada en la audiencia constitucional, incluyendo las determinaciones contenidas en ésta y, en general, al examen del respeto a las normas fundamentales que rigen el procedimiento del juicio, labor realizada por el órgano revisor a la luz de los agravios expuestos por el recurrente, con el objeto de atacar las consideraciones que sustentan la sentencia recurrida o para demostrar las circunstancias que revelan su legalidad. En ese tenor, la inoperancia de los agravios en la revisión se presenta ante la actualización de algún impedimento técnico que imposibilite el examen del planteamiento efectuado que puede derivar de la falta de afectación directa al promovente de la parte considerativa que controvierte; de la omisión de la expresión de agravios referidos a la cuestión debatida; de su formulación material incorrecta, por incumplir las condiciones atinentes a su contenido, que puede darse: a) al no controvertir de manera suficiente y eficaz las consideraciones que rigen la sentencia; b) al introducir pruebas o argumentos novedosos a la litis del juicio de amparo; y, c) en caso de reclamar infracción a las normas fundamentales del procedimiento, al omitir patentizar que se hubiese dejado sin defensa al recurrente o su relevancia en el dictado de la sentencia; o, en su caso, de la concreción de cualquier obstáculo que se advierta y que impida al órgano revisor el examen de fondo del planteamiento propuesto, como puede ser cuando se desatienda la naturaleza de la revisión y del órgano que emitió la sentencia o la existencia de jurisprudencia que resuelve el fondo del asunto*

Calle de La Morena No. 865, Local 1, "Plaza de la Transparencia", Col. Narvarte Poniente, Alcaldía Benito Juárez, Ciudad de México.
Teléfono: 56 36 21 20

planteado. Contradicción de tesis 27/2008-PL. Entre las sustentadas por los Tribunales Colegiados Primero en Materias Administrativa y de Trabajo del Décimo Sexto.

Finalmente, concluyendo con el estudio de todo lo manifestado por el particular, es claro que este Sujeto Obligado proporcionó una respuesta debidamente fundada y motivada, por lo cual resulta pertinente señalar que, apegándose estrictamente a los agravios manifestados, es de tomar en cuenta la siguiente jurisprudencia:

AGRAVIOS, EXPRESIÓN DE. La expresión de agravios es la base de la controversia en la revisión y si no se aducen se juzgaría oficiosamente sobre derechos que no están en tela de juicio, *lo que está en abierta pugna con el sistema establecido en la revisión a instancia de partes. SEGUNDO TRIBUNAL COLEGIADO DEL SEXTO CIRCUITO. VI.2º.J/104 Recurso de revisión 216/88. Myra Ladizinsky Berman. 16 de agosto de 1988. Unanimidad de votos. Ponente: Gustavo Calvillo Rangel. Secretario: José Mario Machorro Castillo. Recurso de revisión 19/89. Juana Ochoa Zamorano. 7 de febrero de 1988. Unanimidad de votos. Ponente: Gustavo Calvillo Rangel. Secretario; José Mario Machorro Castillo. Recurso de revisión 446/89. Fredy Hernández Zavaleta viuda de Ramírez. 26 de enero de 1990. Unanimidad de votos. Ponente: José Galván Rojas. Secretario: Vicente Martínez Sánchez. Recurso de revisión 333/90. Armando García Arribas. 26 de septiembre de 1990. Unanimidad de votos. Ponente: Gustavo Calvillo Rangel. Secretario: José Mario Machorro Castillo. Recurso de revisión 21/91. Luis Fragoso Segura. 15 de enero de 1991. Unanimidad de votos. Ponente: Gustavo Calvillo Rangel. Secretario: José Mario Machorro Castillo. Instancia: Tribunales Colegiados de Circuito. Fuente: Semanario Judicial de la Federación, Octava Época. Tomo VII, Abril de 1991. Pág. 80. Tesis de Jurisprudencia.*

De igual forma resulta importante considerar el siguiente criterio:

SUPLENCIA DE LA QUEJA DEFICIENTE. DEBE HACERSE A PARTIR DE LOS CONCEPTOS DE VIOLACIÓN O, EN SU CASO, DE LOS AGRAVIOS EXPRESADOS, POR LO TANTO NO ES ILIMITADA. *El artículo 76 bis de la Ley de Amparo señala que la suplencia de la queja deficiente se entiende referida a los conceptos de violación y, en su caso, a los agravios, es decir, a la materia misma del juicio de garantías, por lo que debe considerarse que dicho precepto limita el ámbito de aplicación de tal figura a las cuestiones relacionadas con el fondo del asunto, de ahí que dicha suplencia no sea aplicable a la procedencia del juicio de amparo. En este tenor, a excepción de la materia penal, el órgano de control constitucional no puede libremente realizar el examen del precepto legal reclamado o de la resolución recurrida, sino que debe hacerlo a partir de lo expresado en los conceptos de violación o, en su caso, en los agravios, de manera que sin la existencia de un mínimo razonamiento expresado en la demanda, esto es, sin la elemental causa de pedir, el juzgador no se encuentra en aptitud de resolver si el acto reclamado es o no violatorio de garantías, porque la suplencia de la queja deficiente es una institución procesal que si bien fue establecida con la finalidad de hacer prevalecer las garantías que otorga la Constitución Federal, no deja de estar sujeta a los requisitos previstos*

Calle de La Morena No. 865, Local 1, "Plaza de la Transparencia", Col. Narvarte Poniente, Alcaldía Benito Juárez, Ciudad de México.
Teléfono: 56 36 21 20

al efecto, tanto en la Ley Fundamental como en la Ley de Amparo. 1ª/J.35/2005 Amparo directo en revisión 1576/2004. Crescenciano Chávez Paredes. 1o. de diciembre de 2004. Mayoría de cuatro votos. Disidente: José de Jesús Gudiño Pelayo. Ponente: Olga Sánchez Cordero de García Villegas. Secretaria: Rosalía Argumosa López. Amparo directo en revisión 1449/2004. Juan Carlos Martínez Arriaga. 1o. de diciembre de 2004. Mayoría de cuatro votos. Disidente: José de Jesús Gudiño Pelayo. Ponente: Juan N. Silva Meza. Secretario: Pedro Arroyo Soto. Amparo directo en revisión 1572/2004. Contratistas Unidos Mexicanos, S.A. de C.C. 12 de enero de 2005. Mayoría de cuatro votos. Disidente: José de Jesús Gudiño Pelayo. Ponente: Juan N. Silva Meza. Secretario: Eligio Nicolás Lerma Moreno. Amparo directo en revisión 1796/2004. Miguel Ángel Cantú Campos. 26 de enero de 2005. Cinco votos. Ponente: Olga Sánchez Cordero de García Villegas. Secretaria: Rosaura Rivera Salcedo. Amparo directo en revisión 1854/204. Pedro Rubén García Ramírez. 2 de febrero de 2005. Cinco votos. Ponente: Juan N. Silva Meza. Secretario: Eligio Nicolás Lerma Moreno. Tesis jurisprudencia 35/2005. Aprobada por la Primera Sala de este Alto Tribunal, en sesión de treinta de marzo de dos mil cinco. Instancia: Primera Sala. Fuente: Semanario Judicial de la Federación y su Gaceta, Novena Época. Tomo XXI, Abril de 2005. Pág. 686.

En este tenor, es notorio que lo manifestado por el recurrente carece de validez jurídica, por ser meras apreciaciones subjetivas, por lo que se debe desestimar el contenido y las inconformidades vertidas por el solicitante en el presente recurso de revisión, ya que como se ha venido señalando a lo largo de las presentes manifestaciones, este Sujeto Obligado proporcionó una respuesta debidamente fundada y motivada a la totalidad de la solicitud de acceso a la información, con número de folio **090163423001931**.

Como puede observarse esta Unidad de Transparencia proporcionó una respuesta clara, precisa y de conformidad con los plazos establecidos en la Solicitud de Acceso a la Información Pública, atendiendo a los principios de legalidad, certeza jurídica, imparcialidad, información, celeridad, veracidad y máxima publicidad que rigen el actuar de este Sujeto Obligado; a efecto de garantizar el Derecho de Acceso a la Información Pública del **C.** [redacted], situación que el propio Instituto ya constató con los archivos que extrajo del sistema y tuvo a bien remitir este Sujeto Obligado, dicha respuesta fue proporcionada en atención al folio **090163423001931** y se otorgó de conformidad con la Legislación de la materia, a efecto de garantizar el derecho de acceso a la información del solicitante.

Por todos los razonamientos antes narrados, es claro que los agravios manifestados por el ahora recurrente deben ser desestimados por ese H. Instituto ya que son infundados e inoperantes, por lo que esta Secretaría siempre actuó con estricto apego a la Ley, garantizando en todo momento el derecho de acceso a la información pública del **C.** [redacted], por lo tanto ese H. Órgano Colegiado debe **CONFIRMAR** la respuesta proporcionada a la solicitud de acceso a la información con número de folio **090163423001931**, y considerar las manifestaciones del hoy recurrente como infundadas e inoperantes, pues como ha quedado establecido fehacientemente, esta dependencia proporcionó una respuesta clara, precisa y de conformidad con los plazos establecidos a la Solicitud de Acceso a la Información Pública; dicha respuesta se otorgó en

Calle de La Morena No. 865, Local 1, "Plaza de la Transparencia", Col. Narvarte Poniente,
Alcaldía Benito Juárez, Ciudad de México.
Teléfono: 56 36 21 20

sentido de máxima publicidad, salvaguardando siempre su Derecho de Acceso a la Información Pública del solicitante, y no como lo pretende hacer valer el ahora recurrente.

Ahora bien, a efecto de dar cumplimiento a lo dispuesto por el artículo 243, fracción II y III, de la Ley de Transparencia, Acceso a la Información Pública y Rendición de Cuentas de la Ciudad de México; así como lo establecido por los artículos 278, 281, 284, 285 y 289 del Código de Procedimientos Civiles para el Distrito Federal, se ofrecen las siguientes pruebas:

III. PRUEBAS

Mismas que sustentan el actuar de esta autoridad y que se relacionan con todos y cada uno de los hechos expuestos a lo largo de las presentes manifestaciones, con lo que se acredita que este Sujeto Obligado, por conducto de la esta Unidad de Transparencia, tuteló en todo momento la Solicitud de Acceso a la Información Pública del hoy recurrente, con estricto apego a la Ley salvaguardando siempre el derecho del solicitante de acceder a la Información pública, proporcionando una respuesta debidamente fundada y motivada.

1.- DOCUMENTALES PÚBLICAS. - Consistente en todos y cada uno de los elementos obtenidos del sistema electrónico INFOMEX, a que se refiere el **Acuerdo de fecha seis de julio de dos mil veintitrés**, emitido por ese Instituto de Transparencia, Acceso a la Información Pública, Protección de Datos Personales y Rendición de Cuentas de la Ciudad de México.

Por lo antes expuesto y debidamente fundado, a ese **H. INSTITUTO**, atentamente pido se sirva:

PRIMERO. - Tenerme por presentada con la personalidad con que me ostento exhibiendo en tiempo y forma, las presentes manifestaciones respecto del Recurso de Revisión al rubro indicado.

SEGUNDO. - Tener por desahogado el requerimiento de ese H. Instituto, en el **Acuerdo de fecha seis de julio de dos mil veintitrés**, señalando como correo electrónico **recursosrevision@ssc.cdmx.gob.mx**, para que a través del mismo, se informe a esta Dependencia, sobre los Acuerdos que al efecto se dicten durante la substanciación del presente recurso.

TERCERO.- Acordar la admisión de las pruebas antes señaladas, por estar ofrecidas conforme a derecho y no ser contrarias a la moral, a efecto de que sean valoradas en el momento procesal oportuno.

CUARTO. - En atención a lo manifestado y debidamente acreditado en el apartado II de las presentes manifestaciones, seguidos que sean los trámites de Ley dictar resolución apegada a derecho en que **CONFIRME** la respuesta proporcionada a la solicitud de información **090163423001931**, en términos de lo

dispuesto por los artículos artículo 244 fracción III de la Ley de Transparencia, Acceso a la Información Pública y Rendición de Cuentas de la Ciudad de México.

[…][*Sic*.]

7. Cierre. El uno de septiembre, este Instituto tuvo por precluido el derecho del particular, así como para el Sujeto Obligado para que alegaran lo que a su derecho conviniera, pues a la fecha de emisión del acuerdo correspondiente, no se había remitido a ninguno de los medios habilitados por este órgano garante documental alguna que atendiera lo anterior.

Calle de La Morena No. 865, Local 1, "Plaza de la Transparencia", Col. Narvarte Poniente, Alcaldía Benito Juárez, Ciudad de México.
Teléfono: 56 36 21 20

Finalmente, en atención al estado procesal del expediente en que se actúa, con fundamento en lo dispuesto en el artículo 243, fracción V, así como 252, de la Ley de Transparencia, Acceso a la Información Pública y Rendición de Cuentas de la Ciudad de México, se declaró el cierre de instrucción del presente medio de impugnación y se ordenó elaborar el proyecto de resolución que en derecho corresponda.

Debido a que ha sido debidamente substanciado el presente recurso de revisión y de que las pruebas que obran en el expediente consisten en documentales que se desahogan por su propia y especial naturaleza, y

C O N S I D E R A N D O

PRIMERO. Competencia. El Instituto de Transparencia, Acceso a la Información Pública, Protección de Datos Personales y Rendición de Cuentas de la Ciudad de México es competente para investigar, conocer y resolver el presente recurso de revisión con fundamento en lo establecido en los artículos 6, párrafos primero, segundo y apartado A de la Constitución Federal; 1, 2, 37, 51, 52, 53 fracciones XXI, XXII, 214 párrafo tercero, 220, 233, 234, 236, 237, 238, 242, 243, 244, 245, 246, 247, 249 fracción III, 252 y 253 de la Ley de Transparencia; así como los artículos 2, 3, 4 fracciones I y XVIII, 12 fracciones I y IV, 13 fracciones IX y X, y 14 fracciones III, IV, V y VII del Reglamento Interior del Instituto de Transparencia, Acceso a la Información Pública, Protección de Datos Personales y Rendición de Cuentas de la Ciudad de México.

Calle de La Morena No. 865, Local 1, “Plaza de la Transparencia”, Col. Narvarte Poniente,
Alcaldía Benito Juárez, Ciudad de México.
Teléfono: 56 36 21 20

SEGUNDO. Requisitos Procedencia. El medio de impugnación interpuesto resultó admisible porque cumplió con los requisitos previstos en los artículos 234, 236 y 237 de la Ley de Transparencia, como se expone a continuación:

a) Forma. De la Plataforma Nacional de Transparencia se desprende que la parte recurrente al interponer el presente recurso de revisión hizo constar: nombre; Sujeto Obligado ante el cual interpone el recurso; medio para oír y recibir notificaciones; de las documentales que integran el expediente en que se actúa se desprende que impugnó la respuesta a su solicitud de información; mencionó los hechos en que se fundó la impugnación y los agravios que le causó el acto o resolución impugnada; en el sistema se encuentra tanto la respuesta impugnada como las documentales relativas a su gestión.

Documentales a las que se les otorga valor probatorio con fundamento en lo dispuesto por los artículos 374 y 402 del Código de Procedimientos Civiles para el Distrito Federal, de aplicación supletoria a la Ley de Transparencia.

b) Oportunidad. La presentación del recurso de revisión es oportuna, dado que la respuesta impugnada fue notificada el treinta de junio de dos mil veintitrés.

En tal virtud, el recurso de revisión fue presentado en tiempo, ya que, se interpuso el tres de julio, esto es, al segundo día hábil del plazo otorgado para tal efecto.

TERCERO. Causales de Improcedencia. Previo al estudio de fondo de los agravios formulados por la Parte Recurrente, este Instituto realizará el análisis oficioso de las causales de improcedencia del recurso de revisión, por tratarse de una cuestión de orden público y estudio preferente, atento a lo establecido en la jurisprudencia VI.2o. J/323, publicada en la página 87, de la Octava Época del

Calle de La Morena No. 865, Local 1, “Plaza de la Transparencia”, Col. Narvarte Poniente,
Alcaldía Benito Juárez, Ciudad de México.
Teléfono: 56 36 21 20

Semanario Judicial de la Federación y su Gaceta, con registro digital 210784, de rubro y texto siguientes:

> **IMPROCEDENCIA**. Sea que las partes la aleguen o no, debe examinarse previamente la procedencia del juicio de amparo, por ser una cuestión de orden público en el juicio de garantías.

Analizadas las constancias que integran el recurso de revisión, se advierte que no se actualiza causal de improcedencia alguna.

TERCERO. **Análisis de fondo.** Una vez realizado el análisis de las constancias que integran el expediente en que se actúa, se desprende que la resolución consiste en determinar si la respuesta emitida por el Sujeto Obligado, misma que se detalla en el Antecedente 2 de la presente resolución, transgredió el derecho de acceso a la información pública del ahora recurrente y, en su caso, resolver si resulta procedente ordenar la entrega de la información solicitada, de conformidad con lo dispuesto por la Ley de Transparencia, Acceso a la Información Pública y Rendición de Cuentas de la Ciudad de México.

Lo anterior se desprende de las documentales consistentes en la impresión del formato denominado "*Acuse de recibo de solicitud de acceso a la información pública*", con número de folio citado al rubro**,** del recurso de revisión interpuesto a través del Sistema de Gestión de Medios de Impugnación; así como de la respuesta emitida por el Sujeto Obligado.

Documentales a las cuales se les otorga valor probatorio con fundamento en lo dispuesto por los artículos 374 y 402 del Código de Procedimientos Civiles para el Distrito Federal, de aplicación supletoria a la Ley de la materia, así como, con apoyo en la Jurisprudencia que a continuación se cita:

Calle de La Morena No. 865, Local 1, "Plaza de la Transparencia", Col. Narvarte Poniente, Alcaldía Benito Juárez, Ciudad de México.
Teléfono: 56 36 21 20

Registro No. 163972
Localización:
Novena Época
Instancia: Tribunales Colegiados de Circuito
Fuente: Semanario Judicial de la Federación y su Gaceta
XXXII, Agosto de 2010
Página: 2332
Tesis: I.5o.C.134 C
Tesis Aislada
Materia(s): Civil

PRUEBAS. SU VALORACIÓN EN TÉRMINOS DEL ARTÍCULO 402 DEL CÓDIGO DE PROCEDIMIENTOS CIVILES PARA EL DISTRITO FEDERAL.

El artículo 402 del Código de Procedimientos Civiles para el Distrito Federal establece que los Jueces, al valorar en su conjunto los medios de prueba que se aporten y se admitan en una controversia judicial, deben exponer cuidadosamente los fundamentos de la valoración jurídica realizada y de su decisión, lo que significa que la valoración de las probanzas debe estar delimitada por la lógica y la experiencia, así como por la conjunción de ambas, con las que se conforma la sana crítica, como producto dialéctico, a fin de que la argumentación y decisión del juzgador sean una verdadera expresión de justicia, es decir, lo suficientemente contundentes para justificar la determinación judicial y así rechazar la duda y el margen de subjetividad del juzgador, con lo cual es evidente que se deben aprovechar "las máximas de la experiencia", que constituyen las reglas de vida o verdades de sentido común.

QUINTO TRIBUNAL COLEGIADO EN MATERIA CIVIL DEL PRIMER CIRCUITO.

Amparo directo 309/2010. 10 de junio de 2010. Unanimidad de votos. Ponente: Walter Arellano Hobelsberger. Secretario: Enrique Cantoya Herrejón.

Por lo antes expuesto, se realiza el estudio de la legalidad de la respuesta emitida a la solicitud motivo del presente recurso de revisión, a fin de determinar si el Sujeto Obligado garantizó el derecho de acceso a la información pública de la persona solicitante.

Ahora bien, este Órgano Colegiado procede a analizar la legalidad de la respuesta emitida por el Sujeto Obligado, esto en relación con la solicitud de acceso a la información pública que dio origen al presente medio impugnativo, a fin de determinar si la autoridad recurrida garantizó el derecho de acceso a la

Calle de La Morena No. 865, Local 1, "Plaza de la Transparencia", Col. Narvarte Poniente, Alcaldía Benito Juárez, Ciudad de México.
Teléfono: 56 36 21 20

información pública del ahora recurrente, esto en función del agravio expresado y que recae en la causal de procedencia prevista en el artículo **234** fracción **IV** de la Ley de Transparencia:

> **Artículo 234**. El recurso de revisión procederá en contra de:
> **[…]**
> **IV. La entrega de información incompleta;**
> [Sic.]

Derivado de la respuesta proporcionada por el sujeto obligado a la solicitud de acceso a la información pública de mérito, la parte recurrente promovió el presente recurso de revisión, inconformándose por la **entrega de información incompleta.**

Delimitada esta controversia en los términos precedentes, este Órgano Colegiado procede a analizar a la luz de los requerimientos formulados por el recurrente, si la respuesta emitida por el Sujeto Obligado contravino disposiciones y principios normativos que hacen operante el ejercicio del derecho de acceso a la información pública y si, en consecuencia, se violó este derecho al particular.

En el caso concreto, se tiene que la persona solicitante requirió conocer lo siguiente:

1. Cuántos correctivos ha aplicado la Dirección General de Aplicación de Normatividad de Tránsito a su personal administrativo de sexo femenino en los años de 2022 y 2023, adicionalmente requirió cuantas veces ha sido sancionado ese mismo personal en la misma temporalidad.
2. Cuántas figuras similares a correctivos, ha aplicado la Dirección General de Aplicación de Normatividad de Tránsito a su personal administrativo de sexo

Calle de La Morena No. 865, Local 1, "Plaza de la Transparencia", Col. Narvarte Poniente, Alcaldía Benito Juárez, Ciudad de México.
Teléfono: 56 36 21 20

femenino en los años de 2022 y 2023, adicionalmente requirió cuantas veces ha sido sancionado ese mismo personal en la misma temporalidad

En respuesta, el ente recurrido a través de la **Dirección General de Aplicación de Normatividad de Tránsito** indicó que:

- Después de haber realizado una búsqueda exhaustiva y razonable en sus archivos no se localizó registro de correctivos disciplinarios aplicados a personal administrativo de sexo femenino.
- El Sujeto Obligado mencionó que de conformidad con el Reglamento del Servicio Profesional de Carrera de la Policía de Proximidad de la Ciudad de México, establece que el Correctivo Disciplinario solo será aplicado a personal policial, más no a personal administrativo, de conformidad con el artículo 2 fracción VIII.

Inconforme, la persona solicitante se manifestó por la negativa de proporcionar información ya que el Sujeto Obligado se limitó a atender el concepto correctivos [1] cuando éste también solicitó figura similar [2].

De los agravios vertidos se desprende que la persona solicitante no se manifestó inconforme con la información brindada respecto de los correctivos [1], sino únicamente respecto a la información consistente a figura similar [2] y, en consecuencia, este Órgano Colegiado entiende que debe quedar **firme**[3], por constituir un acto consentido.

[3] Al respecto, véase el contenido de la jurisprudencia 3a./J. 7/91 de la entonces Tercera Sala de la Suprema Corte de Justicia de la Nación, publicada en el Tomo VII, página 60, registro digital 207035, de la Octava Época del Semanario Judicial de la Federación y su Gaceta, de rubro: **REVISION EN AMPARO. LOS RESOLUTIVOS NO COMBATIDOS DEBEN DECLARARSE FIRMES.**

Calle de La Morena No. 865, Local 1, "Plaza de la Transparencia", Col. Narvarte Poniente, Alcaldía Benito Juárez, Ciudad de México.
Teléfono: 56 36 21 20

Robustece esa consideración el contenido de la tesis de rubro **"ACTOS CONSENTIDOS TÁCITAMENTE**"[4], de la que se extrae que cuando no se reclaman los actos de autoridad en la vía y plazos establecidos en la Ley, se presume que la parte recurrente está conforme con los mismos.

En alegatos, el ente recurrido a través de la Subsecretaria de Control de Tránsito reiteró la respuesta brindada por la Dirección General de Aplicación de Normatividad de Tránsito y defendió la legalidad de su respuesta.

Ahora bien, una vez puntualizados los antecedentes del recurso de revisión que nos ocupa, conviene analizar si la respuesta recaída a la solicitud de mérito se encuentra apegada a derecho.

Respecto del agravio que nos ocupa, se advierte que la persona solicitante indicó que no le otorgaron la información relativa a figuras similares a correctivos [2].

En este sentido, en lo que respecta al requerimiento informativo [2] el Sujeto Obligado, fue omiso al manifestarse respecto a las figuras similares, mismas que una interpretación conforme de la solicitud, el particular pudiera referirse a todas aquellas que contempla la Ley de Responsabilidades Administrativas de la Ciudad de México, mismas que el Sujeto Obligado debió haber interpretado como todas aquellas sanciones administrativas que hayan sido ejecutadas por personal de la Dirección señalada en la solicitud en términos de la Ley de Responsabilidades Administrativas de la Ciudad de México al personal administrativo de sexo femenino que labora en la Dirección materia de presente solicitud.

[4] Novena Época, Registro: 204707, Tesis VI.2o. J/21, Semanario Judicial de la Federación y su Gaceta, Tomo II, Agosto de 1995, p. 291.

Calle de La Morena No. 865, Local 1, "Plaza de la Transparencia", Col. Narvarte Poniente, Alcaldía Benito Juárez, Ciudad de México.
Teléfono: 56 36 21 20

En atención a lo previo, se advierte que el ente recurrido incumplió el Criterio SO/002/2017, emitido por el Pleno del INAI, cuyo contenido se reproduce en lo conducente:

> **Congruencia y exhaustividad. Sus alcances para garantizar el derecho de acceso a la información.** De conformidad con el artículo 3 de la Ley Federal de Procedimiento Administrativo, de aplicación supletoria a la Ley Federal de Transparencia y Acceso a la Información Pública, en términos de su artículo 7; todo acto administrativo debe cumplir con los principios de congruencia y exhaustividad. Para el efectivo ejercicio del derecho de acceso a la información, la congruencia implica que exista concordancia entre el requerimiento formulado por el particular y la respuesta proporcionada por el sujeto obligado; mientras que la exhaustividad significa que dicha respuesta se refiera expresamente a cada uno de los puntos solicitados. Por lo anterior, los sujetos obligados cumplirán con los principios de congruencia y exhaustividad, cuando las respuestas que emitan guarden una relación lógica con lo solicitado y atiendan de manera puntual y expresa, cada uno de los contenidos de información.

El criterio en cita refiere que todo acto administrativo debe cumplir con los principios de congruencia y exhaustividad, y que, para el efectivo ejercicio del derecho de acceso a la información, **la congruencia implica que exista concordancia entre el requerimiento formulado por el particular y la respuesta proporcionada** por el sujeto obligado; **mientras que la exhaustividad significa que dicha respuesta se refiera expresamente a cada uno de los puntos solicitados**.

En el caso concreto el principio que violentó el Sujeto Obligado fue el de exhaustividad toda vez que interpretó de forma restringida el pronunciarse respecto del pedimento informativo [2].

Calle de La Morena No. 865, Local 1, "Plaza de la Transparencia", Col. Narvarte Poniente, Alcaldía Benito Juárez, Ciudad de México.
Teléfono: 56 36 21 20

Es entonces que, la respuesta brindada por el ente recurrido debe guardar una relación lógica con lo solicitado y deberán atender de manera puntual y expresa, cada uno de los contenidos de información, situación que en el caso específico no aconteció.

Lo previo, pues el ente recurrido no se manifestó categóricamente respecto de del pedimento referente a figuras similares mismas que pudieran ser sanciones administrativas impuestas a servidores públicos que se encuentren laborando en la Dirección General de Aplicación de Normatividad de Tránsito.

Por lo previo analizado y señalado, es que el agravio de la persona solicitante resulta **fundado**, pues el ente recurrido no se manifestó respecto de todo lo peticionado.

Por lo antes expuesto, con fundamento en la fracción IV del artículo 244 de la Ley de la materia, se determina **MODIFICAR** la respuesta del ente recurrido e instruir a efecto de que realice lo siguiente:

- Deberá realizar una búsqueda exhaustiva y razonable en los archivos de la Dirección General de Aplicación de Normatividad de Tránsito a fin de que se pronuncie respecto al contenido informativo [2], consistente en el número de sanciones administrativas que ha ejecutado de conformidad con la Ley de Responsabilidades Administrativas de la Ciudad de México.

Cabe señalar que el sujeto obligado deberá proporcionar respuesta al medio señalado para tales efectos y hacerla del conocimiento de la persona recurrente, a través del medio señalado en el recurso de revisión para efecto de recibir notificaciones.

Calle de La Morena No. 865, Local 1, "Plaza de la Transparencia", Col. Narvarte Poniente, Alcaldía Benito Juárez, Ciudad de México.
Teléfono: 56 36 21 20

Lo anterior en un plazo que no deberá exceder los 10 días a partir de que le sea notificada la presente resolución. Lo anterior, de conformidad con el artículo 244 último párrafo de la Ley de Transparencia.

CUARTO. En el caso en estudio esta autoridad no advierte que personas servidoras públicas del Sujeto Obligado hayan incurrido en posibles infracciones a la Ley de Transparencia, Acceso a la Información Pública y Rendición de Cuentas de la Ciudad de México, por lo que no ha lugar a dar vista a la Secretaría de la Contraloría General de la Ciudad de México.

Finalmente, en cumplimiento de lo dispuesto por el artículo 254 de la Ley de Transparencia, se informa a la persona recurrente que en caso de estar inconforme con la presente resolución, la podrá impugnar ante el Instituto Nacional de Transparencia, Acceso a la Información y Protección de Datos Personales o ante el Poder Judicial de la Federación, sin poder agotar simultáneamente ambas vías.

Por todo lo expuesto y fundado, el Pleno del Instituto de Transparencia, Acceso a la Información Pública, Protección de Datos Personales y Rendición de Cuentas de la Ciudad de México:

R E S U E L V E

PRIMERO. Por las razones señaladas en la consideración tercera de esta resolución, y con fundamento en el artículo 244, fracción IV, de la Ley de Transparencia, Acceso a la Información Pública y Rendición de Cuentas de la Ciudad de México, se **MODIFICA** la respuesta emitida por el sujeto obligado y se

Calle de La Morena No. 865, Local 1, "Plaza de la Transparencia", Col. Narvarte Poniente, Alcaldía Benito Juárez, Ciudad de México.
Teléfono: 56 36 21 20

le ordena que emita una nueva, en el plazo de 10 días y conforme a los lineamientos establecidos en la consideración inicialmente referida.

SEGUNDO. Con fundamento en los artículos 257 y 258, de la Ley de Transparencia, Acceso a la Información Pública y Rendición de Cuentas de la Ciudad de México, se instruye al sujeto obligado para que informe a este Instituto por escrito, sobre el cumplimiento a lo ordenado en el punto Resolutivo Primero, al día siguiente de concluido el plazo concedido para dar cumplimiento a la presente resolución, anexando copia de las constancias que lo acrediten. Con el apercibimiento de que, en caso de no hacerlo, se procederá en términos de la fracción III, del artículo 259, de la Ley de la materia.

TERCERO. En cumplimiento a lo dispuesto por el artículo 254 de la Ley de Transparencia, Acceso a la Información Pública y Rendición de Cuentas de la Ciudad de México, se informa a la persona recurrente que, en caso de estar inconforme con la presente resolución, podrá impugnarla ante el Instituto Nacional de Transparencia, Acceso a la Información Pública y Protección de Datos Personales o ante el Poder Judicial de la Federación, sin poder agotar simultáneamente ambas vías.

CUARTO. Se pone a disposición de la persona recurrente el teléfono **55 56 36 21 20** y el correo electrónico **ponencia.enriquez@infocdmx.org.mx** para que comunique a este Instituto cualquier irregularidad en el cumplimiento de la presente resolución.

QUINTO. Este Instituto dará seguimiento a la presente resolución llevando a cabo las actuaciones necesarias para asegurar su cumplimiento y, en su momento, informará a la Secretaría Técnica.

Calle de La Morena No. 865, Local 1, "Plaza de la Transparencia", Col. Narvarte Poniente, Alcaldía Benito Juárez, Ciudad de México.
Teléfono: 56 36 21 20

SEXTO. Notifíquese la presente resolución a la persona recurrente en el medio señalado para tal efecto y al sujeto obligado en términos de Ley.

Calle de La Morena No. 865, Local 1, "Plaza de la Transparencia", Col. Narvarte Poniente,
Alcaldía Benito Juárez, Ciudad de México.
Teléfono: 56 36 21 20

Así lo acordó, en Sesión Ordinaria celebrada el **seis de septiembre de dos mil veintitrés**, por **unanimidad de votos**, de los integrantes del Pleno del Instituto de Transparencia, Acceso a la Información Pública, Protección de Datos Personales y Rendición de Cuentas de la Ciudad de México, integrado por las Comisionadas y los Comisionados Ciudadanos, que firman al calce, ante Hugo Erik Zertuche Guerrero, Secretario Técnico, de conformidad con lo dispuesto en el artículo 15, fracción IX del Reglamento Interior de este Instituto, para todos los efectos legales a que haya lugar.

MSD/MJPS/JAMH

ARÍSTIDES RODRIGO GUERRERO GARCÍA
COMISIONADO PRESIDENTE

JULIO CÉSAR BONILLA GUTIÉRREZ
COMISIONADO CIUDADANO

LAURA LIZETTE ENRÍQUEZ RODRÍGUEZ
COMISIONADA CIUDADANA

MARÍA DEL CARMEN NAVA POLINA
COMISIONADA CIUDADANA

MARINA ALICIA SAN MARTÍN REBOLLOSO
COMISIONADA CIUDADANA

HUGO ERIK ZERTUCHE GUERRERO
SECRETARIO TÉCNICO

Calle de La Morena No. 865, Local 1, "Plaza de la Transparencia", Col. Narvarte Poniente, Alcaldía Benito Juárez, Ciudad de México.
Teléfono: 56 36 21 20